



ΕΛΛΗΝΙΚΗ ΔΗΜΟΚΡΑΤΙΑ
ΠΕΡΙΦΕΡΕΙΑ ΚΡΗΤΗΣ
ΝΟΜΟΣ ΛΑΣΙΘΙΟΥ
ΔΗΜΟΣ ΣΗΤΕΙΑΣ

Δ/ΝΣΗ ΤΕΧΝΙΚΩΝ ΥΠΗΡΕΣΙΩΝ

ΔΗΜΟΣ : ΣΗΤΕΙΑΣ

ΠΙΣΤΩΣΗ : Ε.Π. «ΑΛΙΕΙΑ & ΘΑΛΑΣΣΑ 2014 – 2020»

ΑΡ.
ΜΕΛΕΤΗΣ : 64/13-8-2020

Μ Ε Λ Ε Τ Η

ΒΕΛΤΙΩΣΗ ΠΡΟΣΒΑΣΗΣ ΚΑΙ ΑΙΣΘΗΤΙΚΗ ΑΝΑΒΑΘΜΙΣΗ ΤΗΣ ΔΙΑΔΡΟΜΗΣ ΣΤΗΝ ΑΛΙΕΥΤΙΚΗ ΠΕΡΙΟΧΗ ΑΠΟ ΑΓΚΑΘΙΑ ΠΡΟΣ ΧΙΩΝΑ, Τ.Κ. ΠΑΛΑΙΚΑΣΤΡΟΥ

ΠΡΟΫΠΟΛΟΓΙΣΜΟΣ	:	226.537,36	
Φ.Π.Α. (24 %)	:	54.368,97	
<hr/>			
ΣΥΝΟΛΟ	:	280.906,33	Ευρώ



ΕΛΛΗΝΙΚΗ ΔΗΜΟΚΡΑΤΙΑ
ΝΟΜΟΣ ΛΑΣΙΘΙΟΥ
ΔΗΜΟΣ ΣΗΤΕΙΑΣ

Σητεία 13 /08/2020

ΔΙΕΥΘΥΝΣΗ ΤΕΧΝΙΚΩΝ ΥΠΗΡΕΣΙΩΝ

Ταχ. Δ/ση : Αλ. Παναγούλη 1

Τ.Κ. 72300

Τηλ. : 28433 - 41244

Fax. : 28430 - 20821

E-mail : gogo@sitia.gr

Πληροφορίες : Ζαβερδινού Γεωργία

ΤΕΧΝΙΚΗ ΕΚΘΕΣΗ του έργου:

**ΒΕΛΤΙΩΣΗ ΠΡΟΣΒΑΣΗΣ ΚΑΙ ΑΙΣΘΗΤΙΚΗ ΑΝΑΒΑΘΜΙΣΗ ΤΗΣ ΔΙΑΔΡΟΜΗΣ,
ΣΤΗΝ ΑΛΙΕΥΤΙΚΗ ΠΕΡΙΟΧΗ ΑΠΟ ΑΓΚΑΘΙΑ ΠΡΟΣ ΧΙΟΝΑ, Τ.Κ ΠΑΛΑΙΚΑΣΤΡΟΥ.**

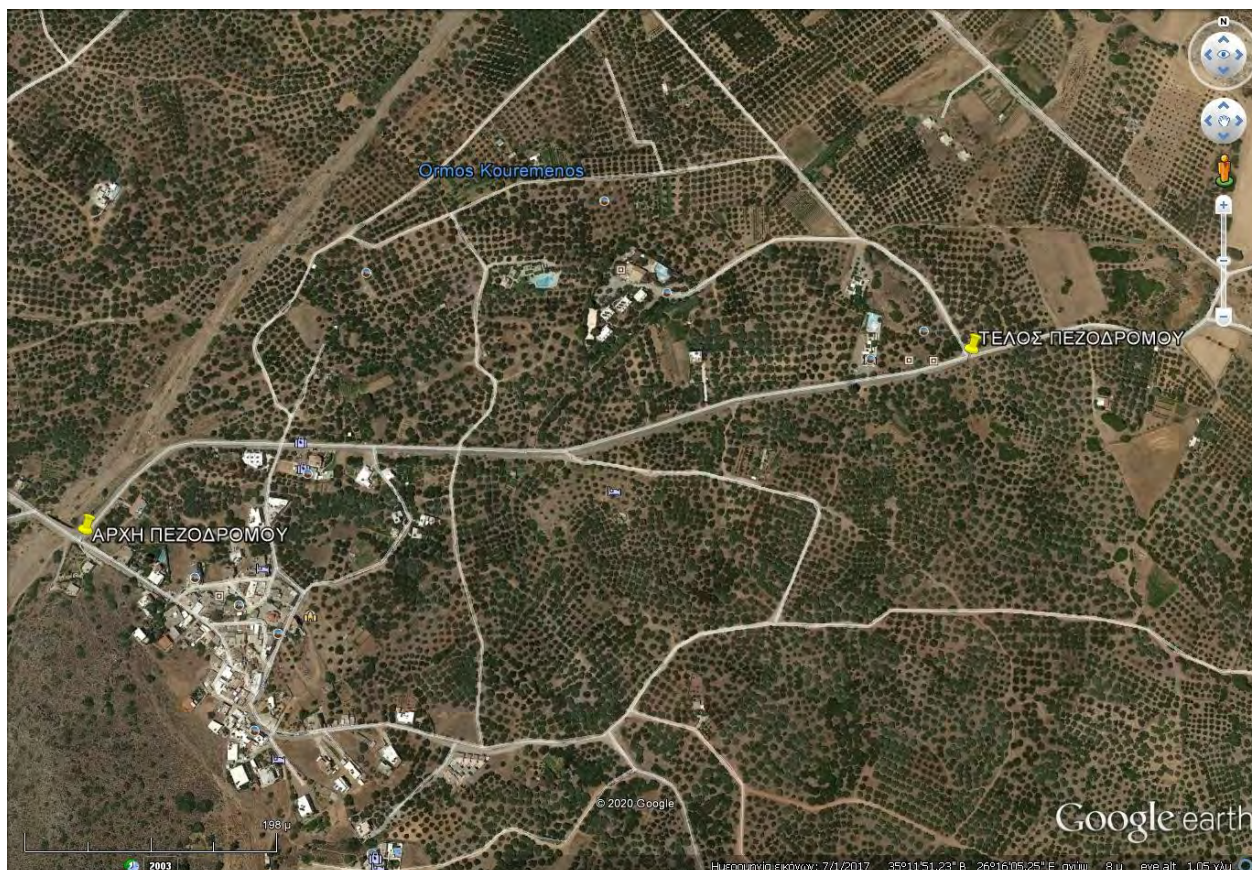

Η παρούσα έκθεση αφορά επεμβάσεις που πρόκειται να πραγματοποιηθούν προκειμένου να δημιουργηθεί λιθόστρωτη πορεία κατά μήκος της οδοποιίας, που οδηγεί από τον οικισμό του Αγκαθιά προς την περιοχή Χιόνα Τ.Κ. Παλαικαστρού Δήμου Σητείας.

Η Χιόνα είναι παράκτια περιοχή γειτονικά του Παλαικάστρου και Αγκαθιά, με έντονο αρχαιολογικό και φυσιολατρικό ενδιαφέρον. Συγκεντρώνει επισκέπτες έλληνες και ξένους και παρουσιάζει έντονη τουριστική δραστηριότητα η οποία κατανέμεται στα πολλά τουριστικά καταλύματα που μοιράζονται και χάνονται οπτικά μέσα στα καλλιεργήσιμα ελαιόδεντρα σε όλη την περιοχή από Παλαικάστρο –Αγκαθιά μέχρι Χιόνα, όλο το χρόνο . Η ανάγκη ως εκ τούτου για ζώνη περπατήματος, προκειμένου να φτάσει κάποιος από τον οικισμό μέχρι τα λιμανάκια της Χιόνας και τον αρχαιολογικό χώρο, είναι έντονη .

Η προτεινόμενη πορεία ξεκινάει από την είσοδο στον οικισμό Αγκαθιά και φτάνει μέχρι το όριο της Α Αρχαιολογικής ζώνης . Έχει μήκος 850μ , μέσο πλάτος 1,65μ., κάθετα υφιστάμενα περάσματα στους γειτονικούς ελαιώνες και προτεινόμενη ζώνη φύτευσης για δημιουργία σκιερής πορείας, απ την πλευρά των ιδιοκτησιών μέχρι το όριο απαλλοτρίωσης. Επιδίωξη μας είναι να εξασφαλιστεί μια διακριτική, με ασφάλεια και αισθητικά εναρμονισμένη με το περιβάλλον, μετακίνηση.

Προτείνεται η κατασκευή λιθόστρωτου πεζοδρομίου (καλντερίμι) , με φυτευτές πέτρες στο χώμα, κατάλληλα διαλεγμένες, πελεκητές όπου απαιτείται , μεγάλου πάχους και ακανόνιστου σχήματος οι οποίες, κατά το δυνατόν, θα συλλεχθούν από λατομείο της γύρω περιοχής ώστε να μην αλλοιωθεί ο χαρακτήρας του φυσικού τοπίου. Το λιθόστρωτο πεζοδρόμιο (καλντερίμι) θα αποτελείται από λίθους περιοχής πάχους 12 έως 20cm. Οι λίθοι θα τοποθετούνται όρθιοι σε υπόβαση νταμαρίσιας άμμου πάχους 5cm ,πελεκητές ,φυτευτές, σφηνωμένες και προσαρμοσμένες κατάλληλα η μια δίπλα στην άλλη, χωρίς συνδετικό κονίαμα, για δημιουργία μιας ενιαίας, πέτρινης αντιολισθηρής επιφάνειας, χωρίς ανισοσταθμίες στην τελική μορφολόγηση των λίθων ,με μικρή κλίση απορροής προς το δρόμο. Η τελική πλήρωση των αρμών θα είναι απο χαλαζιακή άμμο . Αν οι ποσότητες που θα απαιτηθούν δεν καλύπτονται από τη γύρω περιοχή θα συμπληρωθούν πέτρες περαιτέρω που θα μεταφερθούν από ειδικό πιστοποιημένο λατομείο με τα ίδια χαρακτηριστικά πετρώματος που έχει η περιοχή. Επιπλέον θα υπάρξει πρόβλεψη φωτισμού με στόχο την ανάδειξη του λιθόστρωτου και την βελτίωση των συνθηκών ασφάλειας τις νυχτερινές ώρες.

Η οριοθέτηση με τον δρόμο θα γίνει με πέτρινο κράσπεδο ,όμοιας πέτρας ,κομμένο σε διαμήκη κομμάτια 0,50 έως 0,80 cm., λαξευμένα στις ακμές τους.

Στην απέναντι πλευρά του πεζοδρομίου, εκεί που η φυσική κλίση του εδάφους είναι ελαφρά κατωφερική , θα κτιστεί πέτρινο τοίχιο θεμελίωσης 0,60*0,60 (μέσω ύψος).

Θα εδράζεται σε θεμέλιο από σκυρόδεμα 0,60*0,60 C12/15 χωρίς άντληση με οπλισμό ,πλέγμα T167. Οι σχιστολιθικές πέτρες θα επιλέγονται ή θα σκίζονται κατάλληλα επιτόπου του έργου και θα τοποθετούνται με την μεγάλη πλευρά έδρασης, η μία πάνω στην άλλη πλεγμένες μεταξύ τους ,ούτως ώστε να μην δημιουργούνται κατακόρυφοι ασύνδετοι αρμοί. Οι «μπατικές» πέτρες που είναι και οι μεγαλύτερες σε μήκος και πάχος θα τοποθετούνται χαμηλότερα αλλά θα μοιράζονται και ισόρροπα σε όλο το μήκος και ύψος του τοιχίου. Στην κατασκευή του πέτρινου τοιχίου θα χρησιμοποιηθεί και συνδετικό κονίαμα. Ανάμεσα στο πέτρινο κράσπεδο και στο τοιχίο αυτό αντιστήριξης από την πλευρά του πεζοδρομίου, προκειμένου να γίνει οριοθέτηση της τελικής στάθμης, θα τοποθετηθούν τα συμπιεσμένα υλικά επίχωσης και η νταμαρίσια άμμος ,για να ολοκληρωθεί με τους άνω λίθους η διαδρομή. Στην άνω απόληξη του τοιχίου με το λιθόστρωτο στην ακμή συναρμογής τους θα δοθεί ιδιαίτερη προσοχή στο δέσιμο των λίθων.

Από την πλευρά των ιδιοκτησιών το πέτρινο τοιχίο θα οριοθετήσει το πρανάς φύτευσης το οποίο θα έχει κλίση μέχρι τη στάθμη των υφιστάμενων ιδιοκτησιών στο όριο απαλλοτριώσης. Σε κατάλληλες αποστάσεις, (ανά 5μ) θα φυτευτούν δέντρα Μουριάς, δέντρο που φύτεται στην περιοχή και το οποίο με κατάλληλο κλάδεμα , μπορεί σε σύντομο χρονικό διάστημα να σκιάσει το μεγαλύτερο μήκος του πεζοδρομίου .Επιδίωξη μας η σκιερή πορεία να γίνει ελκυστική ακόμα και τους θερμούς καλοκαιρινούς μήνες. Σε επιλεγμένα σημεία θέασης και σκίασης της πορείας ,θα υψωθεί το πέτρινο τοιχίο 45 cm για δημιουργία μικρών καθιστικών (0,45*0,45*1,20) – σκιερές στάσεις. Τα χαμηλά αυτά πέτρινα καθιστικά κατά μήκος της πορείας, σε συνδυασμό με τις σκιάσεις της φύτευσης θα ολοκληρώσουν την πρόταση δημιουργώντας ελκυστικές στάσεις στη διαδρομή. Σε όλες τις διαμορφώσεις οι χαράξεις θα ακολουθούν τις φυσικές κλίσεις του εδάφους για να μειωθούν στο ελάχιστο δυνατό οι χωματουργικές εργασίες.

Ολοκληρώνοντας την παρέμβαση, σε κατάλληλη υποδομή θα τοποθετηθούν φωτιστικά σώματα τύπου LED σε ιστό, κατά μήκος της πορείας.

Όλα τα υλικά που θα χρησιμοποιηθούν στο έργο θα προσκομιστούν κατά το δυνατόν από την γύρω περιοχή, με τρόπους δομής γνώριμους , όμοια σε υφή και χρώμα με το φυσικό τοπίο της περιοχής, έτσι ώστε το περπάτημα να προδιαθέτει ευχάριστα τον επισκέπτη για το ιδιαίτερου φυσικού κάλλους τοπίο της Χιόνας που θα συναντήσει.

Οι εργασίες που απαιτούνται για την υλοποίηση του έργου είναι οι ακόλουθες:

- Καθαρισμός χώρου μέχρι το όριο απαλλοτρίωσης.
- Εκσκαφές
- Τοποθέτηση κρασπέδου -ρείθρου
- Κατασκευή σκυροδέματος θεμελίωσης.
- Κατασκευή πέτρινου τοιχίου αντιστήριξης
- Επίχωση με συμπίεση μέχρι τη στάθμη τοποθέτησης των λίθων
- Ενίσχυση με άμμο νταμαρίου 0,05cm πάνω από την επίχωση.
- Κατασκευή λιθόστρωτου για τη δημιουργία του πεζοδρομίου με πρόβλεψη φωτισμού.
- Ανύψωση πέτρινου τοιχίου 0 ,45cm για δημιουργία πέτρινων γραμμικών καθιστικών σε συγκεκριμένες θέσεις.
- Φυτευτικό χώμα για τη δημιουργία πρανούς μέχρι το όριο απαλλοτρίωσης.
- Φύτευση δέντρων μουριάς.
- Προμήθεια και τοποθέτηση φωτιστικών σωμάτων τύπου LED σε ιστό.

Το κόστος των παραπάνω εργασιών υπολογίζεται στις 280.906,33 € συμπεριλαμβανομένου ΦΠΑ, απρόβλεπτων εργασιών 15% και εργολαβικό κόστος 18%.

ΣΥΝΤΑΧΘΗΚΕ

ΘΕΩΡΗΘΗΚΕ

ΖΑΒΕΡΔΙΝΟΥ ΓΕΩΡΓΙΑ

Μ.Ε.Δ.

ΑΡΧΙΤΕΚΤΩΝ ΜΗΧ. ΕΜΠ

Ο ΔΙΕΥΘΥΝΤΗΣ

ΝΙΚΟΣ Μ. ΤΣΟΥΚΝΑΚΗΣ

ΠΟΛΙΤΙΚΟΣ ΜΗΧΑΝΙΚΟΣ Ε.Μ.Π.

Ομάδα Χωματοργικά, καθαιρέσεις

ΑΤ	2.1	<u>Εκσκαφή θεμελίων και τάφρων με χρήση μηχανικών μέσων, σε εδάφη γαιώδη-ημιβραχώδη</u>	310,00 m ³
ΑΤ	2.2	<u>Φορτοεκφόρτωση προϊόντων εκσκαφών με μηχανικά μέσα</u>	310,00 m ³
ΑΤ	2.3	<u>Επίχωση με προϊόντα εκσκαφών, εκβραγισμών ή κατεδαφίσεων</u>	1.400,00 m ²
ΑΤ	2.4	<u>Εξυγιαντικές στρώσεις με άμμο λατομείου(ΣΧΕΤ)</u>	64,00 m ³

Ομάδα Τοιχοποιίες, επιχρίσματα

ΑΤ	3.1	<u>ΠΡΟΧΥΤΑ ΚΡΑΣΠΕΛΑ ΑΠΟ ΠΕΤΡΑ ΣΥΜΠΕΡ/ΝΟΥ ΤΟ ΡΕΙΘΡΟ(ΣΧΕΤ)</u>	850,00 m
ΑΤ	3.2	<u>Λιθοδομές θεμελίων, λιθοδομές θεμελίων με ασβεστοτσιμεντοκονίαμα 1:2 1/2 των 150 kg τσιμέντου</u>	255,00 m ³
ΑΤ	3.3	<u>Αργολιθοδομές με ασβεστοτσιμεντοκονίαμα των 150 kg τσιμέντου, αργολιθοδομές με ασβεστοτσιμεντοκονίαμα δύο ορατών όψεων</u>	1,50 m ³
ΑΤ	3.4	<u>Μόρφωση εξέχουσας ακμής αργολιθοδομών</u>	7,50 m
ΑΤ	3.5	<u>Αρμολογήματα όψεων υφισταμένων τοιχοδομών, αρμολογήματα ακατέργαστων όψεων λιθοδομών</u>	8,00 m ²

Ομάδα Επενδύσεις, επιστρώσεις

ΑΤ 4.1	<u>Χαλύβδινοι οπλισμοί σκυροδέματος, δομικά πλέγματα B500C</u>	2.600,00 Kgr
ΑΤ 4.2	<u>Προμήθεια, μεταφορά επιτόπου, διάστρωση και συμπύκνωση σκυροδέματος χωρίς χρήση αντλίας, για κατασκευές από σκυρόδεμα κατηγορίας C12/15</u>	128,00 m3
ΑΤ 4.3	<u>Επιστρώσεις με λίθους λαξευμένους για τη δημιουργία καλντεριμιού (ΣΧΕΤ)</u>	1.275,00 m2

Ομάδα Δίκτυα (υδραυλικά, ηλεκτρικά)

ΑΤ 5.1	<u>ΣΥΝΔΕΣΗ ΜΕ ΛΕΔΗΕ(ΣΧΕΤ)</u>	1,00 τεμαχ
ΑΤ 5.2	<u>ΠΙΝΑΚΑΣ ΗΛΕΚΤΡΙΚΗΣ ΔΙΑΝΟΜΗΣ(ΣΧΕΤ)</u>	2,00 τεμαχ
ΑΤ 5.3	<u>Σωλήνες από πολυαιθυλένιο (HDPE) διαμέτρου DN 90 mm</u>	850,00 m
ΑΤ 5.4	<u>ΤΡΙΓΩΝΟ ΓΕΙΩΣΗΣ</u>	2,00 τεμαχ
ΑΤ 5.5	<u>ΑΓΩΓΟΣ ΓΥΜΝΟΣ ΧΑΛΚΙΝΟΣ 16mm²</u>	850,00 mm
ΑΤ 5.6	<u>ΚΑΛΩΔΙΟ ΝΥΥ 5Χ6 mm²</u>	900,00 mm
ΑΤ 5.7	<u>ΚΑΛΩΔΙΑ ΤΥΠΟΥ E1VV-U, -R, -S (ΝΥΥ), ΟΝΟΜΑΣΤΙΚΗΣ ΤΑΣΗΣ 600 / 1000 V ΜΕ ΜΟΝΩΣΗ ΜΑΝΔΥΑ ΑΠΟ PVC, διατομής 3 x 1,5 mm²</u>	56,00 m
ΑΤ 5.8	<u>ΦΩΤΟΗΛΕΚΤΡΙΚΟ ΚΥΤΑΡΟ</u>	2,00 τεμαχ
ΑΤ 5.9	<u>ΒΑΣΗ ΣΙΔΗΡΟΙΣΤΟΥ</u>	28,00 τεμαχ

ΑΤ **ΦΩΤΙΣΤΙΚΟ LED 40W (ΣΧΕΤ)** 28,00 τεμαχ
5.10

ΑΤ **Πύλαρ οδοφωτισμού τεσσάρων αναχωρήσεων** 2,00 τεμαχ
5.11

ΑΤ **Φρεάτιο έλξης καλωδίων 40x40 cm** 28,00 τεμαχ
5.12

Ομάδα Εργασίες πρασίνου

ΑΤ **6.1 Δένδρα κατηγορίας Δ4 (ΣΧΕΤ)** 45,00 τεμαχ

ΑΤ **6.2 ΕΓΚΑΤΑΣΤΑΣΗ ΑΡΔΕΥΣΗΣ (ΣΧΕΤ)** 45,00 τεμαχ

ΑΤ **6.3 Φύτευση φυτών με μπάλα γώματος όγκου 4,50 - 12,00 lt** 45,00 τεμαχ

ΑΤ **6.4 Συμπλήρωση παράπλευρων χώρων οδών και πλατειών σε αστικές περιοχές με φυτική γη, χωρίς την προμήθεια του υλικού** 900,00 m²

ΑΤ **6.5 Προμήθεια φυτικής γης** 270,00 m³

ΣΥΝΤΑΧΘΗΚΕ
ΣΗΤΕΙΑ 13 -08-2020

ΘΕΩΡΗΘΗΚΕ
ΣΗΤΕΙΑ 13-08-2020

ΓΕΩΡΓΙΑ ΖΑΒΕΡΔΙΝΟΥ
ΑΡΧΙΤΕΚΤΩΝ ΜΗΧ. ΕΜΠ

ΝΙΚΟΣ ΤΣΟΥΚΝΑΚΗΣ
Πολιτικός Μηχανικός



ΕΛΛΗΝΙΚΗ ΔΗΜΟΚΡΑΤΙΑ

Περιφέρεια ΚΡΗΤΗΣ

ΔΗΜΟΣ ΣΗΤΕΙΑΣ

ΛΑΣΙΘΙΟΥ

ΔΙΕΥΘΥΝΣΗ ΤΕΧΝΙΚΩΝ
ΥΠΗΡΕΣΙΩΝ

Εργο

ΒΕΛΤΙΩΣΗ ΚΑΙ ΑΙΣΘΗΤΙΚΗ ΑΝΑΒΑΘΜΙΣΗ
ΤΗΣ ΔΙΑΔΡΟΜΗΣ ΣΤΗΝ ΑΛΙΕΥΤΙΚΗ ΠΕΡΙΟΧΗ
ΑΠΟ ΑΓΚΑΘΙΑ ΠΡΟΣ ΧΙΩΝΑ

Προυπ 280.906,33 Ευρώ

(με Φ.Π.Α. 24 %)

Πηγή Ε.Π. «ΑΛΙΕΙΑ &ΘΑΛΑΣΣΑ 2014-2020»

Χρήση 2022

ΠΡΟΥΠΟΛΟΓΙΣΜΟΣ ΜΕΛΕΤΗΣ

α/α	Εργασία	Αριθμός Τιμολογίου	Κωδικός Αναθεώρησης	Είδος Μονάδας	Ποσότητα	Τιμή Μονάδας	Δαπάνη
-----	---------	--------------------	---------------------	---------------	----------	--------------	--------

Ομάδα Χωματουργικά, καθαυρέσεις

1	Εκσκαφή θεμελίων και τάφρων με χρήση μηχανικών μέσων, σε εδάφη γαιώδη-ημιβραχώδη (ΟΙΚ20.5.1)	1.1	ΟΙΚ2124	m3	310,00	23,50	7.285,00
2	Φορτοεκφόρτωση προϊόντων εκσκαφών με μηχανικά μέσα (ΟΙΚ20.30)	1.2	ΟΙΚ2171	m3	310,00	0,90	279,00
3	Επίχωση με προϊόντα εκσκαφών, εκβραχισμών ή κατεδαφίσεων (ΟΙΚ20.10)	1.3	ΟΙΚ2162	m2	1.400,00	4,50	6.300,00
4	Εξυγιαντικές στρώσεις με άμμο λατομείου(ΣΧΕΤ) (ΟΙΚ20.20)	1.4	ΟΙΚ2162	m3	64,00	21,30	1.363,20
Άθροισμα ομάδας Χωματουργικά, καθαυρέσεις							15.227,20

Ομάδα Τοιχοποιίες, επιγρίσματα

1	ΠΡΟΧΥΤΑ ΚΡΑΣΠΕΔΑ ΑΠΟ ΠΕΤΡΑ ΣΥΜΠΕΡ/ΝΟΥ ΤΟ ΡΕΙΘΡΟ(ΣΧΕΤ) (ΟΔΟΒ51)	2.1	ΟΔΟ2921	m	850,00	26,00	22.100,00
2	Λιθοδομές θεμελίων, λιθοδομές θεμελίων με ασβεστοσιμεντοκονίαμα 1:2 1/2 των 150 kg τσιμέντου (ΟΙΚ43.5.1)	2.2	ΟΙΚ4305	m3	255,00	78,00	19.890,00
3	Αργολιθοδομές με ασβεστοσιμεντοκονίαμα των 150 kg τσιμέντου, αργολιθοδομές με ασβεστοσιμεντοκονίαμα δύο ορατών όψεων (ΟΙΚ42.5.3)	2.3	ΟΙΚ4207	m3	1,50	73,00	109,50

α/α	Εργασία	Αριθμός Τιμολογίου	Κωδικός Αναθεώρησης	Είδος Μονάδας	Ποσότητα	Τιμή Μονάδας	Δαπάνη
4	Μόρφωση εξέχουσας ακμής αργολιθοδομών (ΟΙΚ42.26)	2.4	ΟΙΚ4226	m	7,50	11,20	84,00
5	Αρμολογήματα όψεων υφισταμένων τοιχοδομών, αρμολογήματα ακατέργαστων όψεων λιθοδομών (ΟΙΚ71.1.1)	2.5	ΟΙΚ7101	m2	8,00	16,80	134,40
Άθροισμα ομάδας Τοιχοποιίες, επιχρίσματα							42.317,90

Ομάδα Επενδύσεις, επιστρώσεις

1	Χαλύβδινοι οπλισμοί σκυροδέματος, δομικά πλέγματα B500C (ΟΙΚ38.20.3)	3.1	ΟΙΚ3873	Kgr	2.600,00	1,01	2.626,00
2	Προμήθεια, μεταφορά επιτόπου, διάστρωση και συμπύκνωση σκυροδέματος χωρίς χρήση αντλίας, για κατασκευές από σκυρόδεμα κατηγορίας C12/15 (ΟΙΚ32.2.3)	3.2	ΟΙΚ3213	m3	128,00	78,00	9.984,00
3	Επιστρώσεις με λίθους λαξευμένους για τη δημιουργία καλντεριμιού (ΣΧΕΤ) (ΟΙΚ73.11)	3.3	ΟΙΚ7311	m2	1.275,00	40,00	51.000,00
Άθροισμα ομάδας Επενδύσεις, επιστρώσεις							63.610,00

Ομάδα Δίκτυα (υδραυλικά, ηλεκτρικά)

1	ΣΥΝΔΕΣΗ ΜΕ ΔΕΔΗΕ(ΣΧΕΤ) (ΗΛΜ)	4.1	ΗΛΜ5	τεμαχ	1,00	250,00	250,00
2	ΠΙΝΑΚΑΣ ΗΛΕΚΤΡΙΚΗΣ ΔΙΑΝΟΜΗΣ(ΣΧΕΤ) (ΗΛΜ)	4.2	ΗΛΜ52	τεμαχ	2,00	450,00	900,00
3	Σωλήνες από πολυαιθυλένιο (HDPE) διαμέτρου DN 90 mm (ΗΛΜ60.20.40.12)	4.3	ΗΛΜ 5	m	850,00	7,50	6.375,00
4	ΤΡΙΓΩΝΟ ΓΕΙΩΣΗΣ (ΗΛΜ)	4.4	ΗΛΜ45	τεμαχ	2,00	450,00	900,00
5	ΑΓΩΓΟΣ ΓΥΜΝΟΣ ΧΑΛΚΙΝΟΣ 16mm2 (ΗΛΜ)	4.5	ΗΛΜ45	mm	850,00	2,00	1.700,00
6	ΚΑΛΩΔΙΟ ΝΥΥ 5Χ6 mm2 (ΗΛΜ)	4.6	ΗΛΜ47	mm	900,00	6,80	6.120,00
7	ΚΑΛΩΔΙΑ ΤΥΠΟΥ ΕΙ VV-U, -R, -S (ΝΥΥ), ΟΝΟΜΑΣΤΙΚΗΣ ΤΑΣΗΣ 600 / 1000 V ΜΕ ΜΟΝΩΣΗ ΜΑΝΔΥΑ ΑΠΟ PVC, διατομής 3 x 1,5 mm ² (ΗΛΜ62.10.41.1)	4.7	ΗΛΜ 102	m	56,00	2,90	162,40
8	ΦΩΤΟΗΛΕΚΤΡΙΚΟ ΚΥΤΑΡΟ (ΗΛΜ)	4.8	ΗΛΜ105	τεμαχ	2,00	120,00	240,00
9	ΒΑΣΗ ΣΙΔΗΡΟΙΣΤΟΥ (ΗΛΜ)	4.9	ΗΛΜ101	τεμαχ	28,00	85,00	2.380,00
10	ΦΩΤΙΣΤΙΚΟ LED 40W (ΣΧΕΤ) (ΗΛΜ)	4.10	ΗΛΜ45	τεμαχ	28,00	500,00	14.000,00

α/α	Εργασία	Αριθμός Τιμολογίου	Κωδικός Αναθεώρησης	Είδος Μονάδας	Ποσότητα	Τιμή Μονάδας	Δαπάνη
11	Πίλλαρ οδο φωτισμού τεσσάρων αναχωρήσεων (ΗΛΜ60.10.80.1)	4.1 1	ΗΛΜ 52	τεμαχ	2,00	2.500,00	5.000,00
12	Φρεάτιο έλξης καλωδίων 40x40 cm (ΗΛΜ60.10.85.1)	4.1 2	ΟΔΟ2548	τεμαχ	28,00	60,00	1.680,00
Άθροισμα ομάδας Δίκτυα (υδραυλικά, ηλεκτρικά)							39.707,40

Ομάδα Εργασίες πρασίνου

1	Δένδρα κατηγορίας Δ4 (ΣΧΕΤ) (ΠΡΣΔ1.4)	5.1	ΠΡΣ5210	τεμαχ	45,00	25,00	1.125,00
2	ΕΓΚΑΤΑΣΤΑΣΗ ΑΡΔΕΥΣΗΣ (ΣΧΕΤ) (ΠΡΣ)	5.2		τεμαχ	45,00	10,00	450,00
3	Φύτευση φυτών με μπάλα χώματος όγκου 4,50 - 12,00 lt (ΠΡΣΕ9.5)	5.3	ΠΡΣ5210	τεμαχ	45,00	1,30	58,50
4	Συμπλήρωση παράπλευρων χώρων οδών και πλατειών σε αστικές περιοχές με φυτική γη, χωρίς την προμήθεια του υλικού (ΠΡΣΑ7)	5.4	ΠΡΣ1620	m2	900,00	1,50	1.350,00
5	Προμήθεια φυτικής γης (ΠΡΣΔ8)	5.5	ΠΡΣ1620	m3	270,00	6,00	1.620,00
Άθροισμα ομάδας Εργασίες πρασίνου							4.603,50

Άθροισμα εργασιών	165.466,00
Γ.Ο. & Ε.Ε. 18,00 %	29.783,88
Σύνολο	195.249,88
Απρόβλεπτα 15 %	29.287,48
Αναθεωρήσεις	2.000,00
Εργολαβικό αντικείμενο χωρίς ΦΠΑ	226.537,36
Φ.Π.Α. 24 %	54.368,97
Εργολαβικό αντικείμενο με ΦΠΑ	280.906,33
Απολογιστικά Φορέα με ΦΠΑ	-
ΠΡΟΥΠΟΛΟΓΙΣΜΟΣ	280.906,33

ΘΕΩΡΗΘΗΚΕ
ΣΗΤΕΙΑ 13-8-2020

ΣΥΝΤΑΧΘΗΚΕ
ΣΗΤΕΙΑ 13-8-2020

ΝΙΚΟΣ ΤΣΟΥΚΝΑΚΗΣ
Πολιτικός Μηχανικός

ΓΩΓΩ ΖΑΒΕΡΔΙΝΟΥ
Αρχ/νας Μηχανικός

ΤΙΜΟΛΟΓΙΟ ΜΕΛΕΤΗΣ

1 ΓΕΝΙΚΟΙ ΟΡΟΙ

Αντικείμενο του παρόντος τιμολογίου είναι ο καθορισμός τιμών μονάδος των εργασιών, που είναι απαραίτητες για την έντεχνη ολοκλήρωση του Έργου, όπως προδιαγράφεται στα λοιπά Τεύχη Δημοπράτησης που ορίζονται στη Διακήρυξη.

1.1 Οι τιμές μονάδας του παρόντος Τιμολογίου αναφέρονται σε μονάδες πλήρως περαιωμένων εργασιών, όπως περιγράφονται αναλυτικά παρακάτω, οι οποίες θα εκτελεστούν στην περιοχή του Έργου. Οι τιμές μονάδος περιλαμβάνουν όλες τις δαπάνες που αναφέρονται στην περιγραφή των εργασιών, καθώς και όσες απαιτούνται για την πλήρη και έντεχνη εκτέλεση των εργασιών, σύμφωνα και με τα λοιπά Τεύχη Δημοπράτησης.

Καμιά αξίωση ή αμφισβήτηση δεν μπορεί να θεμελιωθεί, ως προς το είδος και την απόδοση των μηχανημάτων, τις ειδικότητες και τον αριθμό του εργατοτεχνικού προσωπικού και την δυνατότητα χρησιμοποίησης ή μή μηχανικών μέσων, εκτός αν άλλως ορίζεται στα άρθρα του παρόντος.

Σύμφωνα με τα παραπάνω, με τις τιμές μονάδος του παρόντος Τιμολογίου προκύπτει το προϋπολογιζόμενο άμεσο κόστος του Έργου, δηλαδή το συνολικό κόστος των επί μέρους εργασιών ή λειτουργιών, οι οποίες συνθέτουν το φυσικό αντικείμενο του Έργου. Στις τιμές μονάδος αυτές, ενδεικτικά και όχι περιοριστικά, περιλαμβάνονται τα κάτωθι:

1.1.1 Κάθε είδους επιβάρυνση των ενσωματωμένων υλικών από φόρους, τέλη, δασμούς, έξοδα εκτελωνισμού, ειδικούς φόρους κ.λπ., πλην του Φ.Π.Α. Ο Ανάδοχος δεν απαλλάσσεται από τα τέλη διόδων των κάθε είδους μεταφορικών του μέσων.

1.1.2 Οι δαπάνες προμηθείας των πάσης φύσεως, ενσωματωμένων και μη, κυρίων και βοηθητικών υλικών, μεταφοράς τους στις θέσεις εκτέλεσης των εργασιών, αποθήκευσης, φύλαξης, επεξεργασίας τους (αν απαιτείται) και προσέγγισής τους, με τις απαιτούμενες φορτοεκφορτώσεις, τις ασφαλίσσεις των μεταφορών, τις σταλίες των μεταφορικών μέσων και τις απαιτούμενες πλάγιες μεταφορές, εκτός των ειδικών περιπτώσεων, που η μεταφορά πληρώνεται ιδιαίτερος με αντίστοιχα άρθρα του Τιμολογίου.

Ομοίως οι δαπάνες για την φορτοεκφόρτωση και μεταφορά (με την σταλία μεταφορικών μέσων) των πλεοναζόντων ή/και ακατάλληλων προϊόντων εκσκαφών και λοιπών υλικών, σε κατάλληλους χώρους απόρριψης, λαμβανομένων υπόψη των ισχυόντων Περιβαλλοντικών Όρων, σύμφωνα με την Ε.Σ.Υ. και τους λοιπούς όρους δημοπράτησης.

Το κόστος υποδοχής σε αποδεκτούς χώρους, των αποβλήτων από εκσκαφές, κατασκευές και κατεδαφίσεις (ΑΕΚΚ), όπως αυτά καθορίζονται στην ΚΥΑ 36259/1757/Ε103/2010 (ΦΕΚ 1312Β/2010) και εξειδικεύονται με την Εγκύκλιο αρ. πρωτ. οικ 4834/25-1-2013 του Υπουργείου Περιβάλλοντος Ενέργειας και Κλιματικής Αλλαγής, δεν περιλαμβάνεται στις αντίστοιχες τιμές

του τιμολογίου.

Ως «κόστος υποδοχής σε αποδεκτούς χώρους» νοείται το κόστος χρήσης του συγκεκριμένου χώρου από την παράδοση των υλικών αυτών και την επέκεινα διαχείρισή τους.

1.1.3 Οι δαπάνες μισθών, ημερομισθίων, υπερωριών, υπερεργασιών, ασφαλιστικών εισφορών (στο Ι.Κ.Α., σε ασφαλιστικές εταιρείες, ή σε άλλους ημεδαπούς ή/και αλλοδαπούς ασφαλιστικούς οργανισμούς κ.λπ.), δώρων εορτών, επιδομάτων που καθορίζονται από τις ισχύουσες εκάστοτε Συλλογικές Συμβάσεις Εργασίας (αδείας, οικογενειακού, θέσεως, ανθυγιεινής εργασίας, εξαιρεσίμων αργιών κ.λπ.), νυκτερινής απασχόλησης (πλην των έργων που η εκτέλεσή τους προβλέπεται κατά τις νυκτερινές ώρες και τιμολογούνται ιδιαιτέρως) κ.λπ., του πάσης φύσεως προσωπικού (εργατοτεχνικού όλων των ειδικοτήτων οδηγών και χειριστών οχημάτων και μηχανημάτων, τεχνιτών συνεργείων, επιστημονικού προσωπικού και των επιστατών με εξειδικευμένο αντικείμενο, ημεδαπού ή αλλοδαπού που απασχολείται για την κατασκευή του έργου, επί τόπου ή οπουδήποτε αλλού.

1.1.4 Οι κάθε είδους δαπάνες για την εγκατάσταση, εξοπλισμό και λειτουργία εργοταξιακού εργαστηρίου, εάν προβλέπεται, την λήψη και μεταφορά των δοκιμών και την εκτέλεση ελέγχων και δοκιμών, είτε στο εργοταξιακό εργαστήριο ή σε κρατικό ή σε ιδιωτικό της εγκρίσεως της Υπηρεσίας, σύμφωνα με τους όρους δημοπράτησης.

1.1.5 Οι δαπάνες εγκατάστασης και λειτουργίας μονάδων παραγωγής προκατασκευασμένων στοιχείων, εφ' όσον προβλέπονται από τους όρους δημοπράτησης, συγκροτημάτων παραγωγής θραυστών υλικών (σπαστηροτριβείο), σκυροδέματος, ασφαλτομιγμάτων κ.λπ., στον εργοταξιακό χώρο ή εκτός αυτού.

Στις δαπάνες αυτές περιλαμβάνονται: η εξασφάλιση του απαιτούμενου χώρου, η κατασκευή των υποδομών, κτιριακών και λοιπών έργων των μονάδων, η εγκατάσταση του απαιτούμενου κατά περίπτωση εξοπλισμού, οι λειτουργικές δαπάνες πάσης φύσεως, οι φορτοεκφορτώσεις και μεταφορές των πρώτων υλών στην μονάδα και των παραγομένων προϊόντων μέχρι τις θέσεις ενσωμάτωσής τους στο Έργο, καθώς και η αποσυναρμολόγηση των εγκαταστάσεων μετά το πέρας των εργασιών, η καθαίρεση των υποδομών τους (βάσεις, τοιχία κλπ κατασκευές από σκυρόδεμα ή οποιοδήποτε άλλο υλικό) και αποκατάστασης του χώρου σε βαθμό αποδεκτό από την Υπηρεσία και σύμφωνα με τους ισχύοντες Περιβαλλοντικούς όρους.

Οι ως άνω όροι για την αποξήλωση των μονάδων και αποκατάσταση των χώρων έχουν εφαρμογή στις ακόλουθες περιπτώσεις:

- (α) Όταν η εγκατάσταση των μονάδων έχει γίνει σε χώρο που έχει παραχωρηθεί από το Δημόσιο
- (β) Όταν οι μονάδες έχουν ανεγερθεί μεν σε χώρους που έχει εξασφαλίσει ο Ανάδοχος, αλλά έχει δοθεί προσωρινή άδεια εγκατάστασης-λειτουργίας για τις ανάγκες του συγκεκριμένου έργου.

1.1.6 Τα πάσης φύσεως ασφάλιστρα για το προσωπικό του Έργου, τις μεταφορές, τα μεταφορικά μέσα, τα μηχανήματα έργων και τις εγκαταστάσεις,

1.1.7 Οι επιβαρύνσεις από την εκτέλεση των εργασιών υπό ταυτόχρονη διεξαγωγή της κυκλοφορίας και την λήψη των απαιτούμενων προστατευτικών μέτρων, οι δαπάνες των μέτρων προστασίας των όμορων κατασκευών των χώρων εκτέλεσης των εργασιών, της πρόληψης ατυχημάτων εργαζομένων ή τρίτων, της αποφυγής βλαβών σε κινητά ή ακίνητα πράγματα τρίτων, της αποφυγής ρύπανσης ρεμάτων, ποταμών, ακτών κ.λπ., καθώς και οι δαπάνες των μέτρων προστασίας των έργων σε κάθε φάση της κατασκευής τους ανεξαρτήτως της εποχής του έτους (εκσκαφές, θεμελιώσεις, ικριώματα, σκυροδετήσεις κ.λπ.) και μέχρι την οριστική παραλαβή τους.

1.1.8 Οι δαπάνες διεξαγωγής των ελέγχων ποιότητας και οι δαπάνες κατασκευής των πάσης φύσεως “δοκιμαστικών τμημάτων” που προβλέπονται στην Τ.Σ.Υ. και τους λοιπούς όρους δημοπράτησης (μετρήσεις, εργαστηριακοί έλεγχοι και δοκιμές, αξία υλικών, χρήση μηχανημάτων, εργασία κ.λπ.)

1.1.9 Οι δαπάνες διάθεσης, προσκόμισης και λειτουργίας του κυρίου και βοηθητικού μηχανικού εξοπλισμού και μέσων (π.χ. ικριωμάτων, εργαλείων) που απαιτούνται για συγκεκριμένες εργασίες/λειτουργίες του έργου, στο πλαίσιο του εγκεκριμένου χρονοδιαγράμματος, στις οποίες περιλαμβάνονται τα μισθώματα, η μεταφορά επί τόπου, η συναρμολόγηση (όταν απαιτείται), η αποθήκευση, η φύλαξη, η ασφάλιση, οι αποδοχές οδηγών, χειριστών, βοηθών και τεχνιτών, τα καύσιμα, τα λιπαντικά και λοιπά αναλώσιμα, τα ανταλλακτικά, οι επισκευές, οι μετακινήσεις στον χώρο του έργου, οι ημεραργίες για οποιαδήποτε αιτία, οι πάσης φύσεως σταλίες και καθυστερήσεις (που δεν οφείλονται σε υπαιτιότητα του Κυρίου του Έργου), η αποσυναρμολόγησή τους (εάν απαιτείται) και η απομάκρυνσή τους από το Έργο.

Περιλαμβάνονται επίσης οι πάσης φύσεως δαπάνες του εφεδρικού εξοπλισμού που διατηρείται σε ετοιμότητα για την αντιμετώπιση βλαβών ή για οποιαδήποτε άλλη αιτία.

1.1.10 Οι δαπάνες προμηθείας ή παραγωγής, φορτοεκφόρτωσης και μεταφοράς στη θέση ενσωμάτωσης και τυχόν προσωρινών αποθέσεων και επαναφορτώσεων αδρανών υλικών προέλευσης λατομείων, ορυχείων κλπ. πλην των περιπτώσεων που στα οικεία άρθρα του παρόντος Τιμολογίου αναφέρεται ρητά ότι η μεταφορά πληρώνεται ιδιαίτερα (άρθρα που επισημαίνονται με αστερίσκο [*]).

Περιλαμβάνονται οι δαπάνες πλύσεως, ανάμιξης ή εμπλουτισμού των υλικών, ώστε να ανταποκρίνονται στις προβλεπόμενες από την Μελέτη του Έργου προδιαγραφές, λαμβανομένων υπόψη των σχετικών περιβαλλοντικών όρων

1.1.11 Οι επιβαρύνσεις από καθυστερήσεις, μειωμένη απόδοση και μετακινήσεις μηχανημάτων και προσωπικού που οφείλονται:

- (α) σε εμπόδια στο χώρο εκτέλεσης των εργασιών (αρχαιολογικά ευρήματα, δίκτυα Ο.Κ.Ω. κ.λπ.),
- (β) στην μη ολοκλήρωση των διαδικασιών απαλλοτρίωσης τμημάτων του χώρου εκτέλεσης των εργασιών (υπό την προϋπόθεση ότι παρέχεται η δυνατότητα τμηματικής εκτέλεσης των εργασιών),
- (γ) στις τυχόν ιδιαίτερες απαιτήσεις αντιμετώπισης των εμποδίων από τους αρμόδιους για αυτά φορείς (ΥΠ.ΠΟ, Δ.Ε.Η, ΔΕΥΑΧ κ.λπ.),
- (δ) στην ενδεχόμενη εκτέλεση των εργασιών κατά φάσεις λόγω των ως άνω εμποδίων,
- (ε) στην διενέργεια των απαιτούμενων μετρήσεων, ελέγχων και ερευνών (τοπογραφικών, εργαστηριακών, γεωτεχνικών κ.α.), καθώς και στις λοιπές υποχρεώσεις του Αναδόχου που προβλέπονται στα τεύχη δημοπράτησης, είτε τα ως άνω αποζημιώνονται ιδιαίτερα είτε είναι ανηγμένα στο ποσοστό Γ.Ε. & Ο.Ε. ή σε άλλα άρθρα του παρόντος Τιμολογίου
- (στ) στην λήψη μέτρων για την εξασφάλιση της κυκλοφορίας πεζών και οχημάτων,
- (ζ) σε προσωρινές ή μόνιμες κυκλοφοριακές ρυθμίσεις στην ευρύτερη περιοχή του έργου για οποιαδήποτε αιτία (π.χ. εορτές, εργασίες συντήρησης οδικού δικτύου και υποδομών, βλάβες σε άλλα έργα, εκτέλεση άλλων έργων κλπ.).

1.1.12 Οι δαπάνες λήψης μέτρων για την ομαλή και ασφαλή διακίνηση πεζών και οχημάτων στις θέσεις εκτέλεσης των εργασιών, όπως ενδεικτικά:

(1) Οι δαπάνες προσωρινών γεφυρώσεων ορυγμάτων πλάτους έως 3,0 m, για την αποκατάσταση της κυκλοφορίας πεζών και οχημάτων, όταν τούτο κρίνεται απαραίτητο από την Υπηρεσία ή τις αρμόδιες Αρχές

(2) Οι δαπάνες λήψης προστατευτικών μέτρων για την απρόσκοπτη και ασφαλή κυκλοφορία πεζών και οχημάτων στην περίμετρο των χώρων εκτέλεσης των εργασιών, όπου απαιτείται, ήτοι για την περίφραξη των ορυγμάτων και γενικά των χώρων εκτέλεσης εργασιών, την ενημέρωση του κοινού, την σήμανση και φωτεινή σηματοδότηση του εργοταξιακού χώρου (πλην εκείνης που προκύπτει από μελέτη σήμανσης και τιμολογείται ιδιαίτερω), την προσωρινή διευθέτηση και αποκατάσταση της κυκλοφορίας κλπ. καθώς και οι δαπάνες για την απομάκρυνση των παραπάνω προσωρινών κατασκευών και σήμανσης μετά την περαίωση των εργασιών και την πλήρη αποκατάσταση της αρχικής σήμανσης.

1.1.13 Οι δαπάνες των τοπογραφικών εργασιών (αποτυπώσεων, πασσαλώσεων, αναπασσαλώσεων, πύκνωσης τριγωνομετρικού και πολυγωνομετρικού δικτύου, εγκατάστασης χωροσταθμικών αφετηριών κ.λπ.) που απαιτούνται για την χάραξη των επιμέρους στοιχείων του έργου, οι δαπάνες σύνταξης μελετών εφαρμογής (όταν απαιτείται για την προσαρμογή των στοιχείων της οριστικής μελέτης στο ακριβές ανάγλυφο του εδάφους ή υφιστάμενες κατασκευές), κατασκευαστικών σχεδίων και σχεδίων λεπτομερειών, οι δαπάνες ανίχνευσης και εντοπισμού εμποδίων στον χώρο εκτέλεσης του έργου και εκπόνησης μελετών αντιμετώπισης αυτών (λ.χ. υπάρχοντα θεμέλια, υψηλός ορίζοντας υπογείων υδάτων, δίκτυα Οργανισμών Κοινής Ωφελείας [ΟΚΩ]),

1.1.14 Οι δαπάνες αποτύπωσης τεχνικών έργων και λοιπών εγκαταστάσεων που απαντώνται στο χώρο του έργου, οι δαπάνες επαλήθευσης των στοιχείων εδάφους με τοπογραφικές μεθόδους καθώς και οι δαπάνες λήψης επιμετρητικών στοιχείων κατ' αντιπαράσταση με εκπρόσωπο της Υπηρεσίας και σύνταξης των πάσης φύσεως επιμετρητικών σχεδίων, πινάκων και υπολογισμών που θα υποβληθούν στην Υπηρεσία προς έλεγχο.

1.1.15 Η δαπάνη σύνταξης των αναπτυγμάτων και πινάκων οπλισμού σκυροδεμάτων (όταν αυτοί δεν περιλαμβάνονται στη μελέτη).

1.1.16 Οι δαπάνες ενημέρωσης των οριζοντιογραφιών της μελέτης με τα στοιχεία των εντοπιζομένων με ερευνητικές τομές ή κατά την εκτέλεση των εργασιών δικτύων Ο.Κ.Ω.

1.1.17 Οι δαπάνες των αντλήσεων (πλην των αντλήσεων κατά την κατασκευή τεχνικών εντός κοίτης ποταμών ή στην περίπτωση που δεν υπάρχει δυνατότητα παροχέτευσης προς φυσικό ή τεχνητό αποδέκτη υδάτων) καθώς και των προσωρινών διευθετήσεων για την αντιμετώπιση των επιφανειακών, υπογείων και πηγαίων νερών ώστε να προστατεύονται τόσο τα κατασκευαζόμενα όσο και τα υπάρχοντα έργα και το περιβάλλον γενικότερα, εκτός αν προβλέπεται διαφορετικά στα τεύχη δημοπράτησης.

1.1.18 Οι δαπάνες που απορρέουν από δικαιώματα κατοχυρωμένων μεθόδων και ευρεσιτεχνιών που εφαρμόζονται κατά οποιονδήποτε τρόπο για την έντεχνη εκτέλεση των εργασιών.

1.1.19 Οι δαπάνες διαμόρφωσης προσβάσεων, προσπελάσεων και δαπέδων εργασίας στα διάφορα τμήματα του έργου, και γενικά κάθε βοηθητικής κατασκευής που θα απαιτηθεί σε οποιοδήποτε στάδιο των εργασιών, όταν δεν προβλέπεται ιδιαίτερη επιμέτρηση αυτών στα συμβατικά τεύχη, καθώς και οι δαπάνες αποξήλωσης των προσωρινών κατασκευών και περιβαλλοντικής αποκατάστασης των χώρων (προσβάσεων, προσπελάσεων, δαπέδων εργασίας κ.λπ.) εκτός εάν υπάρχει έγγραφη αποδοχή της Υπηρεσίας για την διατήρησή τους.

1.1.20 Οι δαπάνες για την προστασία και την εξασφάλιση της λειτουργίας των δικτύων Ο.Κ.Ω. που διασχίζουν εγκάρσια τα ορύγματα ή επηρεάζονται τοπικά από τις εκτελούμενες εργασίες, Την αποκλειστική ευθύνη για την πρόκληση ζημιών και φθορών στα δίκτυα αυτά θα φέρει, τόσο

αστικά όσο και ποινικά και μέχρι περαΐωσης των εργασιών, ο Ανάδοχος του Έργου.

1.1.21 Οι δαπάνες πρόληψης και αποκατάστασης κάθε είδους ζημιάς καθώς και οι αποζημιώσεις για κάθε είδους βλάβη ή μη συνήθη φθορά επί υφισταμένων κατασκευών κατά την εκτέλεση των εργασιών ή την διακίνηση βαρέως εξοπλισμού του Αναδόχου (π.χ. μεταφορικών μέσων μεγάλης χωρητικότητας, ερπυστριοφόρων μηχανημάτων κ.λπ.) που οφείλονται σε μη τήρηση των συμβατικών όρων, των υποδείξεων της Υπηρεσίας, των ισχυουσών διατάξεων και γενικότερα σε υπαιτιότητα του Αναδόχου.

1.1.22 Εφ' όσον δεν προβλέπεται ιδιαίτερη πληρωμή στα συμβατικά τεύχη: Οι πάσης φύσεως δαπάνες για τις εργοταξιακές οδούς που προκύπτουν από τη μεθοδολογία κατασκευής του Αναδόχου και απαιτούνται για την ασφαλή διακίνηση εξοπλισμού και υλικών κατασκευής του Έργου (μίσθωση ή εξασφάλιση δικαιωμάτων διέλευσης από ιδιωτική έκταση, κατασκευή των οδών ή βελτίωση υπαρχουσών, σήμανση, συντήρηση), καθώς και οι δαπάνες εξασφάλισης των αναγκαίων χώρων απόθεσης των πλεοναζόντων ή ακαταλλήλων προϊόντων εκσκαφών (καταβολή τιμήματος προς ιδιοκτήτες, αν απαιτείται, εξασφάλιση σχετικών αδειών, κατασκευή οδών προσπέλασης ή επέκταση ή βελτίωση υπαρχουσών) και η τελική διαμόρφωση των χώρων μετά την περαΐωση των εργασιών, σύμφωνα με τους εγκεκριμένους περιβαλλοντικούς όρους.

1.1.23 Οι δαπάνες των προεργασιών στις παλιές ή νέες επιφάνειες οδοστρωμάτων για την εφαρμογή ασφαλικών επιστρώσεων επ' αυτών, όπως π.χ. σκούπισμα, καθαρισμός, δημιουργία οπών αγκύρωσης (πικούνισμα), καθώς και οι δαπάνες μεταφοράς και απόθεσης των προϊόντων που παράγονται ως αποτέλεσμα των παραπάνω εργασιών.

1.1.24 Οι δαπάνες διάνοιξης τομών ή οπών στα τοιχώματα υφισταμένων αγωγών, φρεατίων, τεχνικών έργων κ.λπ., με οποιαδήποτε μέσα, για τη σύνδεση νέων συμβαλλόντων αγωγών, εκτός αν προβλέπεται ιδιαίτερη πληρωμή προς τούτο στα τεύχη δημοπράτησης.

1.1.25 Οι δαπάνες των ειδικών μελετών, που προβλέπεται στα τεύχη δημοπράτησης να εκπονηθούν από τον Ανάδοχο χωρίς ιδιαίτερη αμοιβή, όπως μελέτες σύνθεσης σκυροδεμάτων και ασφαλομιγμάτων, μελέτες ικριωμάτων κ.λπ.

1.1.26 Οι δαπάνες έκδοσης των απαιτούμενων αδειών εκτέλεσης εργασιών από τις αρμόδιες Αρχές, την Πολεοδομία και τους Οργανισμούς Κοινής Ωφελείας, εκτός αν προβλέπεται ιδιαίτερη πληρωμή προς τούτο στα τεύχη δημοπράτησης.

1.1.27 Οι δαπάνες λήψης μέτρων για την εξασφάλιση της συνεχούς και απρόσκοπτης λειτουργίας των υπαρχόντων στην περιοχή του Έργου δικτύων (δίκτυα ύδρευσης, άρδευσης, αποχέτευσης και αποστράγγισης, τάφροι, διώρυγες, υδατορέματα κ.λπ.), τα οποία επηρεάζονται από την εκτέλεση των εργασιών, και ιδιαίτερα όταν:

- (1) τα δίκτυα είναι σχετικά ανεπαρκή και ευαίσθητα σε δυσμενή μεταχείριση,
- (2) θα επιβαρυνθεί υπέρμετρα η λειτουργικότητα των δικτύων αν ο Ανάδοχος δεν λάβει μέτρα για να αποτρέψει την είσοδο φερτών υλών από τις χωματοουργικές, κυρίως, ή άλλες εργασίες.

Οι τιμές μονάδας του παρόντος Τιμολογίου προσαυξάνονται κατά το ποσοστό Γενικών Εξόδων (Γ.Ε.) και Οφέλους του Αναδόχου (Ο.Ε.), στο οποίο περιλαμβάνονται οι πάσης φύσεως δαπάνες οι οποίες δεν μπορούν να κατανεμηθούν σε συγκεκριμένες εργασίες αλλά αφορούν συνολικά το κόστος του έργου όπως, κρατήσεις ή υποχρεώσεις αυτού, όπως δαπάνες διοίκησης και επίβλεψης του Έργου, σήμανση εργοταξίων, φόροι, δασμοί, ασφάλιστρα, τόκοι κεφαλαίων κίνησης, προμήθειες εγγυητικών επιστολών, έξοδα λειτουργίας γραφείων κ.λπ., τα επισφαλή έξοδα πάσης φύσεως καθώς και το προσδοκώμενο κέρδος από την εκτέλεση των εργασιών.

Το ως άνω ποσοστό Γ.Ε. & Ο.Ε., ανέρχεται σε δέκα οκτώ τοις εκατό (18%) του προϋπολογισμού των

εργασιών, όπως αυτός προκύπτει βάσει των τιμών του Τιμολογίου Προσφοράς του αναδόχου, σύμφωνα με τις κείμενες διατάξεις, και διακρίνεται σε:

(α) Σταθερά έξοδα, δηλαδή άπαξ αναλαμβανόμενα κατά τη διάρκεια της σύμβασης, τα οποία περιλαμβάνουν τις δαπάνες:

(1) Εξασφάλισης και διαρρύθμισης εργοταξιακών χώρων, για την ανέγερση κύριων και βοηθητικών εργοταξιακών εγκαταστάσεων π.χ. γραφείων, εργαστηρίων και λοιπών εγκαταστάσεων του Αναδόχου ή άλλων, εφόσον προβλέπεται στα έγγραφα της σύμβασης.

(2) Ανέγερσης κύριων και βοηθητικών εργοταξιακών εγκαταστάσεων του Αναδόχου ή άλλων, εφόσον προβλέπεται στα έγγραφα της σύμβασης.

(3) Περίφραξης ή/και διατάξεων επιτήρησης εργοταξιακών εγκαταστάσεων και χώρων εκτέλεσης εργασιών εφόσον προβλέπεται στα έγγραφα της σύμβασης.

(4) Εξοπλισμού κύριων και βοηθητικών εργοταξιακών εγκαταστάσεων για τη διασφάλιση λειτουργικής ετοιμότητας, εξασφάλισης ύδρευσης, ηλεκτρικού ρεύματος, τηλεφωνικής σύνδεσης και αποχέτευσης, καθώς και λοιπών απαιτούμενων ευκολιών, σύμφωνα με τους όρους δημοπράτησης.

(5) Απομάκρυνσης κύριων και βοηθητικών εργοταξιακών εγκαταστάσεων μετά την περαίωση του έργου, καθώς και οι δαπάνες αποκατάστασης των χώρων κατά τρόπο αποδεκτό και σύμφωνα με τους εγκεκριμένους Περιβαλλοντικούς Όρους.

(6) Κινητοποίησης (εισκόμισης στο εργοτάξιο) του απαιτούμενου εξοπλισμού γενικής χρήσης (π.χ. γερανοί, οχήματα μεταφοράς προσωπικού), όπως προβλέπεται στο χρονοδιάγραμμα του έργου και αποκινητοποίησης με το πέρας του προβλεπόμενου χρόνου απασχόλησης.

(7) Οι δαπάνες επισκόπησης των μελετών του έργου και τυχόν συμπληρώσεις τροποποιήσεις, εφόσον δεν περιλαμβάνονται στο άμεσο κόστος.

(8) Οι δαπάνες συμπλήρωσης των ΣΑΥ/ΦΑΥ (Σχέδιο Ασφάλειας και Υγείας/Φάκελος Ασφάλειας και Υγείας), σύμφωνα με τις κείμενες διατάξεις.

(9) Για φόρους.

(10) Για εγγυητικές.

(11) Ασφάλισης του έργου.

(12) Προσυμβατικού σταδίου.

(13) Διάθεσης μέσω ατομικής προστασίας.

(14) Για επισφαλή έξοδα πάσης φύσεως (π.χ. εξεύρεσης χώρων γραφείων και λοιπών εγκαταστάσεων, χρηματοοικονομικών εξόδων, απαιτήσεως για μελέτες που μπορεί να προκύψουν κατά την πορεία των εργασιών, εκτεταμένες διαφωνίες και απαίτηση ισχυρής νομικής υποστήριξης, απαιτήσεις για μέτρα προστασίας από μη ληφθείσες υπόψη ακραίες επιτόπου συνθήκες, κλοπές μη καλυπτόμενες από ασφάλιση).

(β) Χρονικώς συντηρημένα έξοδα, δηλαδή εξαρτώμενα από τη χρονική διάρκεια της σύμβασης, τα οποία περιλαμβάνουν τις δαπάνες:

(1) Χρήσεως - λειτουργίας των εργοταξιακών εγκαταστάσεων και ευκολιών (περιλαμβάνει τη χρήση των εγκαταστάσεων και χώρων καθαρών σύμφωνα με τις προβλέψεις των εγκεκριμένων Περιβαλλοντικών Όρων)

(2) Προσωπικού γενικής επιστάσεως και διοίκησης του Αναδόχου και υπό την προϋπόθεση μόνιμης και αποκλειστικής απασχόλησης στο έργο (σε περίπτωση μη μόνιμης και αποκλειστικής απασχόλησης θα λαμβάνεται υπόψη ο χρόνος απασχόλησης και η διαθεσιμότητα στο έργο). Ανηγμένες περιλαμβάνονται και οι δαπάνες για προβλεπόμενες νόμιμες αποζημιώσεις. Το

επιστημονικό προσωπικό και οι επιστάτες, με εξειδικευμένο αντικείμενο (π.χ. χρωματογραφικά, τεχνικά, ασφαλτικά) δεν περιλαμβάνονται.

- (3) Νομικής υποστήριξης
- (4) Εξωτερικών τεχνικών συμβούλων με ad hoc μετάκληση
- (5) Για την εκτέλεση των καθηκόντων της παραπάνω κατηγορίας προσωπικού π.χ. χρήση αυτοκινήτων
- (6) Λειτουργίας μηχανημάτων γενικής χρήσης π.χ. γερανοί, οχήματα μεταφοράς προσωπικού
- (7) Μετρήσεων γενικών δεικτών και παραμέτρων που προβλέπονται στους εγκεκριμένους περιβαλλοντικούς όρους και λήψη μέτρων για συμμόρφωση προς αυτούς
- (8) Συντήρησης του έργου για τον προβλεπόμενο χρόνο
- (9) Τόκοι κεφαλαίων κίνησης και γενικότερα χρηματοοικονομικό κόστος
- (10) Το αναλογούν, σε σχέση με τη συμμετοχή του στον κύκλο εργασιών της επιχείρησης, κόστος έδρας επιχείρησης ή/και λειτουργίας κοινοπραξίας

Ο Φόρος Προστιθέμενης Αξίας (Φ.Π.Α) επί των λογαριασμών του Αναδόχου βαρύνει τον Κύριο του Έργου.

Εάν προκύψει ανάγκη εκτέλεσης εργασιών που παρουσιάζουν διαφορετικά χαρακτηριστικά έναντι παρεμφερών προς αυτές εργασιών που περιλαμβάνονται στο παρόν Τιμολόγιο, αποδεκτά όμως σύμφωνα με τους όρους δημοπράτησης, ή εργασιών που επιμετρώνται διαφορετικά, οι εργασίες αυτές είναι δυνατόν να αναχθούν σε άρθρα του παρόντος Τιμολογίου με αναγωγή των μεγεθών τους σύμφωνα με το ακόλουθο παράδειγμα:

- (1) Διάτρητοι σωλήνες στραγγιστηρίων, αγωγοί αποχέτευσης ομβρίων και ακαθάρτων από σκυρόδεμα, PVC κ.λπ.

Για ονομαστική διάμετρο D_N χρησιμοποιούμενου σωλήνα διαφορετική από τις αναφερόμενες στα υποάρθρα των αντιστοιχών άρθρων του παρόντος Τιμολογίου και για αντίστοιχο υλικό κατασκευής, κατηγορία αντοχής και μέθοδο προστασίας, θα γίνεται αναγωγή του μήκους του χρησιμοποιούμενου σωλήνα σε μήκος σωλήνα της αμέσως μικρότερης στο παρόν Τιμολόγιο ονομαστικής διαμέτρου, με βάση το λόγο:

$$D_N / D_M$$

όπου D_N : Ονομαστική διάμετρος του χρησιμοποιούμενου σωλήνα

D_M : Η αμέσως μικρότερη διάμετρος σωλήνα που περιλαμβάνεται στο παρόν Τιμολόγιο.

Αν δεν υπάρχει μικρότερη διάμετρος ως D_M θα χρησιμοποιείται η αμέσως μεγαλύτερη υπάρχουσα διάμετρος.

- (2) Μόρφωση αρμών με προκατασκευασμένες πλάκες τύπου FLEXCELL ή αναλόγου

Για πάχος D_N χρησιμοποιούμενης πλάκας μεγαλύτερο από το πάχος της συμβατικής πλάκας του παρόντος τιμολογίου (12 mm), θα γίνεται αναγωγή της επιφάνειας της χρησιμοποιούμενης πλάκας σε επιφάνεια συμβατικής πλάκας πάχους 12 mm, με βάση το λόγο:

$$D_N / 12$$

όπου D_N : Το πάχος της χρησιμοποιούμενης πλάκας σε mm.

- (3) Στεγάνωση αρμών με ταινίες τύπου HYDROFOIL PVC

Για πλάτος B_N χρησιμοποιούμενης ταινίας μεγαλύτερο από το πλάτος της συμβατικής ταινίας του

παρόντος Τιμολογίου (240 mm), θα γίνεται αναγωγή του μήκους της χρησιμοποιούμενης ταινίας σε μήκος συμβατική ταινίας πλάτους 240 mm, με βάση το λόγο:

$$B_N / 240$$

όπου B_N : Το πλάτος της χρησιμοποιούμενης ταινίας σε mm

Παρεμφερής πρακτική μπορεί να έχει εφαρμογή και σε άλλες περιπτώσεις άρθρων του παρόντος Τιμολογίου.

Όπου στα επιμέρους άρθρα υπάρχει αναφορά σε ΕΤΕΠ των οποίων έχει αρθεί με απόφαση η υποχρεωτική εφαρμογή, η σχετική αναφορά μπορεί να αντιστοιχίζεται με αναφορά σε ΠΕΤΕΠ ή άλλο πρότυπο που θα περιλαμβάνεται σε σχετικό πίνακα στους γενικούς όρους του παρόντος.

2 ΓΕΝΙΚΟΙ ΚΑΙ ΕΙΔΙΚΟΙ ΟΡΟΙ ΤΡΟΠΟΥ ΕΠΙΜΕΤΡΗΣΗΣ ΤΩΝ ΕΡΓΑΣΙΩΝ ΤΟΥ ΠΑΡΟΝΤΟΣ ΤΙΜΟΛΟΓΙΟΥ

2.1 ΓΕΝΙΚΟΙ ΟΡΟΙ

2.1.1 Η επιμέτρηση των εργασιών γίνεται είτε βάσει των σχεδίων των εγκεκριμένων μελετών είτε βάσει μετρήσεων και των συντασσόμενων βάσει αυτών επιμετρητικών σχεδίων και πινάκων, λαμβανομένων υπόψη των έγγραφων εντολών της Υπηρεσίας και των εκάστοτε οριζομένων ανοχών.

2.1.2 Η Υπηρεσία δικαιούται να ελέγξει το σύνολο ή μέρος του Έργου, κατά την κρίση της, προκειμένου να επιβεβαιώσει την ορθότητα των επιμετρητικών στοιχείων που υποβάλει ο Ανάδοχος. Ο Ανάδοχος υποχρεούται με δική του δαπάνη να διαθέσει τον απαιτούμενο εξοπλισμό και προσωπικό για την υποστήριξη της Υπηρεσίας στην διεξαγωγή του εν λόγω ελέγχου.

2.1.3 Η πληρωμή των εργασιών γίνεται βάσει της πραγματικής ποσότητας κάθε εργασίας, επιμετρούμενης ως ανωτέρω με κατάλληλη μονάδα μέτρησης, επί την τιμή μονάδας της εργασίας, όπως αυτή καθορίζεται στο παρόν Περιγραφικό Τιμολόγιο.

2.1.4 Ειδικότερα για κάθε εργασία, ο τρόπος και η μονάδα επιμέτρησης, καθώς και ο τρόπος πληρωμής καθορίζονται στις αντίστοιχες παραγράφους των παρακάτω ΕΙΔΙΚΩΝ ΟΡΩΝ και των επί μέρους εργασιών του παρόντος Τιμολογίου.

2.1.5 Αν το περιεχόμενο ενός επιμέρους άρθρου του παρόντος Τιμολογίου, που αναφέρεται σε μια τιμή μονάδας, ορίζει ότι η εν λόγω τιμή αποτελεί πλήρη αποζημίωση για την ολοκλήρωση των εργασιών του συγκεκριμένου άρθρου, τότε οι ίδιες επιμέρους εργασίες δεν θα επιμετρώνται ούτε θα πληρώνονται στο πλαίσιο άλλου άρθρου που περιλαμβάνεται στο Τιμολόγιο.

2.1.6 Στη περίπτωση οποιασδήποτε διαφωνίας με τον συνοπτικό πίνακα τιμών, υπερισχύουν οι όροι του παρόντος.

2.2 ΕΙΔΙΚΟΙ ΟΡΟΙ

2.2.1 ΧΩΜΑΤΟΥΡΓΙΚΕΣ ΕΡΓΑΣΙΕΣ

Κατάταξη εδαφών ως προς την εκσκαψιμότητα

· Ως "χαλαρά εδάφη" χαρακτηρίζονται οι φυτικές γαίες, η ιλύς, η τύρφη και λοιπά εδάφη που έχουν προέλθει από επιχωματώσεις με ανομοιογενή υλικά.

- Ως "γαίες και ημίβραχος" χαρακτηρίζονται τα αργιλικά, αργιλοαμμώδη ή αμμοχαλικώδη υλικά, καθώς και μίγματα αυτών, οι μάργες, τα μετρίως τσιμεντωμένα (cemented) αμμοχάλικα, ο μαλακός, κατακερματισμένος ή αποσαθρωμένος βράχος, και γενικά τα εδάφη που μπορούν να εκσκαφθούν αποτελεσματικά με συνήθη εκσκαπτικά μηχανήματα (εκσκαφείς ή προωθητές), χωρίς να είναι απαραίτητη η χρήση εκρηκτικών υλών ή κρουστικού εξοπλισμού.
- Ως "βράχος" χαρακτηρίζεται το συμπαγές πέτρωμα που δεν μπορεί να εκσκαφθεί εάν δεν χαλαρωθεί προηγουμένως με εκρηκτικές ύλες, διογκωτικά υλικά ή κρουστικό εξοπλισμό (λ.χ. αερόσφυρες ή υδραυλικές σφύρες). Στην κατηγορία του "βράχου" περιλαμβάνονται και μεμονωμένοι ογκόλιθοι μεγέθους πάνω από 0,50 m³.
- Ως "σκληρά γρανιτικά" και "κροκαλοπαγή" χαρακτηρίζονται οι συμπαγείς σκληροί βραχώδεις σχηματισμοί από πυριγενή πετρώματα και οι ισχυρώς τσιμεντωμένες κροκάλες ή αμμοχάλικα, θλιπτικής αντοχής μεγαλύτερης των 150 MPa. Η εκσκαφή των σχηματισμών αυτών είναι δυσχερής (δεν αναμοχλεύονται με το girper των προωθητών ισχύος 300 HP, η δε απόδοση των υδραυλικών σφυρών είναι μειωμένη)

2.2.2 ΕΙΔΗ ΚΙΓΚΑΛΕΡΙΑΣ

Τα κυριότερα είδη κιγκαλερίας, τα οποία ο Ανάδοχος υποχρεούται (ενδεικτικά και όχι περιοριστικά) να προμηθευτεί και να τα παραδώσει τοποθετημένα και έτοιμα προς λειτουργία είναι τα ακόλουθα:

Χειρολαβές

- Πλήρες ζεύγος χειρολαβών για στρεπτά ξύλινα θυρόφυλλα (μέσα-έξω) με τις ανάλογες ειδικές πλάκες στερέωσης (μέσα-έξω) με ενσωματωμένο ειδικό σύστημα κλειδώματος και ένδειξη κατάληψης (πράσινο-κόκκινο), όπου απαιτείται.
- Πλήρες ζεύγος χειρολαβών για στρεπτά ξύλινα θυρόφυλλα (μέσα-έξω) με τις ανάλογες ειδικές πλάκες στερέωσης (μέσα-έξω), με μηχανισμό ρύθμισης χειρολαβών και ενσωματωμένη οπή για κύλινδρο κλειδαριάς ασφαλείας.
- Χειρολαβή (γρυλόχερο) για στρεπτό παράθυρο με την ανάλογη πλάκα στερέωσης (μέσα), με μηχανισμό ρύθμισης χειρολαβής και αντίκρισμα στο πλαίσιο ή στο άλλο φύλλο (δίφυλλο παράθυρο).
- Χωνευτές χειρολαβές για συρόμενα κουφώματα μπρούτζινες ή ανοξείδωτες ή χαλύβδινες ή πλαστικές με κλειδαριά ασφαλείας.

Κλειδαριές - διατάξεις ασφάλισης

- Κλειδαριές (χωνευτές ή εξωτερικές) και κύλινδροι ασφαλείας
- Κύλινδροι κεντρικού κλειδώματος
- Κλειδαριά ασφαλείας, χαλύβδινη, γαλβανισμένη και χωνευτή για θύρες πυρασφάλειας
- Ράβδοι (μπάρες) πανικού για θύρες πυρασφάλειας στις εξόδους κινδύνου
- Χωνευτός, χαλύβδινος (μπρούτζινος ή γαλβανισμένος) σύρτης με βραχίονα (ντίτζα) που ασφαλίζει επάνω - κάτω μέσα σε διπλά αντίστοιχα αντικρίσματα (πλαίσιο - φύλλο και φύλλο - δάπεδο).

Μηχανισμοί λειτουργίας και επαναφοράς θυρών

- Μηχανισμός επαναφοράς στην κλειστή θέση με χρονική καθυστέρηση στρεπτής θύρας χωρίς απαιτήσεις πυρασφάλειας, στο άνω μέρος της θύρας.
- Μηχανισμός επαναφοράς όπως παραπάνω αλλά με απαιτήσεις πυρασφάλειας.
- Μηχανισμός επαναφοράς θύρας επιδαπέδιος, με χρονική καθυστέρηση

- Πλάκα στο κάτω μέρος θύρας για προστασία από κτυπήματα ποδιών κτλ.
- Αναστολείς (stoppers)
 - Αναστολείς θύρας - δαπέδου
 - Αναστολείς θύρας - τοίχου
 - Αναστολείς φύλλων ερμαρίου
 - Αναστολείς συγκράτησης εξώφυλλων παραθύρων
- Πλάκες στήριξης, ροζέτες κτλ
- Σύρτες οριζόντιας ή κατακόρυφης λειτουργίας
- Μηχανισμοί σκιασμού (ρολοπετάσματα, σκίαστρα)
- Ειδικός Εξοπλισμός κουφωμάτων κάθε τύπου για ΑΜΕΑ
- Μεταλλικά εξαρτήματα λειτουργίας ανοιγόμενων ή συρόμενων θυρών ασφαλείας, με Master Key
- Ειδικοί μηχανισμοί αυτόματου κλεισίματος κουφωμάτων κάθε τύπου
- Μηχανισμοί αυτόματων θυρών, με ηλεκτρομηχανικό σύστημα, με ηλεκτρονική μονάδα ελέγχου, με συσκευή μικροκυμάτων

Η προμήθεια των παραπάνω ειδών κιγκαλερίας, θα γίνει απολογιστικά, και σύμφωνα με τις διαδικασίες που προβλέπονται από τις κείμενες "περί Δημοσίων Έργων" διατάξεις, εκτός εάν αναφέρεται διαφορετικά στα οικεία άρθρα του παρόντος Τιμολογίου, η δε τοποθέτηση περιλαμβάνεται στην τιμή του κάθε είδους κουφώματος.

2.2.3. ΧΡΩΜΑΤΙΣΜΟΙ

Οι εργασίες χρωματισμών επιμετρώνται σε τετραγωνικά μέτρα (m²) επιφανειών ή σε μέτρα μήκους (m) γραμμικών στοιχείων συγκεκριμένων διαστάσεων, πλήρως περαιωμένων, ανά είδος χρωματισμού. Από τις επιμετρούμενες επιφάνειες αφαιρείται κάθε άνοιγμα, οπή ή κενό και από τα γραμμικά στοιχεία κάθε ασυνέχεια που δεν χρωματίζεται ή χρωματίζεται με άλλο είδος χρωματισμού.

Η εφαρμογή συντελεστών θα γίνεται όπως ορίζεται παρακάτω, ενώ η αντιδιαβρωτική προστασία των σιδηρών επιφανειών επιμετράται ανά kg βάρους των σιδηρών κατασκευών, εκτός εάν αναφέρεται διαφορετικά.

Οι ποσότητες των εργασιών που εκτελέστηκαν ικανοποιητικά, όπως αυτές επιμετρούνται σύμφωνα με τα ανωτέρω και έγιναν αποδεκτές από την Υπηρεσία, θα πληρώνονται σύμφωνα με την παρούσα παράγραφο για τα διάφορα είδη χρωματισμών.

Οι τιμές μονάδας θα αποτελούν πλήρη αποζημίωση για τα όσα ορίζονται στην ανωτέρω παράγραφο "Ειδικοί όροι" του παρόντος άρθρου, καθώς και για κάθε άλλη δαπάνη που είναι αναγκαία σύμφωνα με τα οριζόμενα στο άρθρο "Γενικοί Όροι".

Οι τιμές μονάδος όλων των κατηγοριών χρωματισμών του παρόντος τιμολογίου αναφέρονται σε πραγματική χρωματιζόμενη επιφάνεια και σε ύψος από το δάπεδο εργασίας μέχρι 5,0 m. Οι τιμές για χρωματισμούς που εκτελούνται σε ύψος μεγαλύτερο, καθορίζονται σε αντίστοιχα άρθρα του παρόντος τιμολογίου, τα οποία έχουν εφαρμογή όταν δεν πληρώνεται ιδιαίτερως η δαπάνη των κριωμάτων.

Σε όλες τις τιμές εργασιών χρωματισμών περιλαμβάνονται οι αναμίξεις των χρωμάτων, οι δοκιμαστικές βαφές για έγκριση των χρωμάτων από την Επίβλεψη, τα κινητά κριώματα τα οποία θα κατασκευάζονται σύμφωνα με τα καθοριζόμενα με τις ισχύουσες διατάξεις περί

ασφαλείας του ασχολούμενου στις οικοδομικές εργασίες εργατοτεχνικού προσωπικού, και η εργασία αφαιρέσεως και επανατοποθετήσεως στοιχείων (π.χ. στοιχείων κουφωμάτων κλπ) στις περιπτώσεις που αυτό απαιτείται ή επιβάλλεται.

Όταν πρόκειται για κουφώματα και κιγκλιδώματα τα οποία χρωματίζονται εξ ολοκλήρου, η επιμετρούμενη επιφάνεια των χρωματισμών υπολογίζεται ως το γινόμενο της απλής συμβατικής επιφάνειας κατασκευαζόμενου κουφώματος (βάσει των εξωτερικών διαστάσεων του τετράξυλου ή τρίξυλου) ή της καταλαμβάνομενης από μεταλλική θύρα ή κιγκλίδωμα πλήρους, απλής επιφάνειας, επί συμβατικό συντελεστή ο οποίος ορίζεται παρακάτω:

α/α	Είδος	Συντελεστής
1.	Θύρες ταμπλαδωτές ή πρεσσαριστές πλήρεις ή με υαλοπίνακες οι οποίοι καλύπτουν λιγότερο από το 50% του ύψους κάσας θύρας. α) με κάσα καδρόνι (ή 1/4 πλίνθου) β) με κάσα επί δρομικού τοίχου γ) με κάσα επί μπατικού τοίχου	2,30 2,70 3,00
2.	Υαλόθυρες ταμπλαδωτές ή πρεσσαριστές με υαλοπίνακες που καλύπτουν περισσότερο από το 50% του ύψους κάσας θύρας. α) με κάσα καδρόνι (ή 1/4 πλίνθου) β) με κάσα επί δρομικού τοίχου γ) με κάσα επί μπατικού τοίχου	1,90 2,30 2,60
3.	Υαλοστάσια : α) με κάσα καδρόνι (ή 1/4 πλίνθου) β) με κάσα επί δρομικού τοίχου γ) με κάσα επί μπατικού δ) παραθύρων ρολλών ε) σιδερένια	1,00 1,40 1,80 1,60 1,00
4.	Παράθυρα με εξώφυλλα οιαδήποτε τύπου (χωρικού, γαλλικού, γερμανικού) πλην ρολλών	3,70
5.	Ρολλά ξύλινα, πλαίσιο και πήγεις βάσει των εξωτερικών διαστάσεων σιδηρού πλαισίου	2,60
6.	Σιδερένιες θύρες : α) με μίαν πλήρη επένδυση με λαμαρίνα β) με επένδυση με λαμαρίνα και στις δύο πλευρές γ) χωρίς επένδυση με λαμαρίνα (ή μόνον με ποδιά) δ) με κινητά υαλοστάσια, κατά τα λοιπά ως γ	2,80 2,00 1,00 1,60
7.	Προπετάσματα σιδηρά : α) ρολλά από χαλυβδολαμαρίνα β) ρολλά από σιδηρόπλεγμα γ) πτυσσόμενα (φυσαρμόνικας)	2,50 1,00 1,60
8.	Κιγκλιδώματα ξύλινα ή σιδηρά : α) απλού ή συνθέτου σχεδίου β) πολυσυνθέτου σχεδίου	1,00 1,50
9.	Θερμαντικά σώματα : Πραγματική χρωματιζόμενη επιφάνεια βάσει των Πινάκων συντελεστών των εργοστασίων κατασκευής	

2.2.4. ΜΑΡΜΑΡΙΚΑ

§ Τα αναφερόμενα στην συνέχεια στοιχεία προελεύσεως, σκληρότητας και χρώματος μαρμάρων είναι ενδεικτικά κάποιων από τις πιο διαδεδομένες ποικιλίες που παράγονται. Αυτό σε καμιά περίπτωση δεν σημαίνει ότι τα κοιτάσματα μαρμάρου των διαφόρων περιοχών είναι ομοιόμορφα ως προς το χρώμα, την σκληρότητα και τις λοιπές ιδιότητες. Άλλωστε και οι τιμές διάθεσης των μαρμάρων κάθε περιοχής διαφοροποιούνται και μάλιστα σημαντικά, ανάλογα με τα χαρακτηριστικά τους.

Για τον λόγο αυτό τα άρθρα των διαφόρων εργασιών επίστρωσης με μάρμαρα των NET ΟΙΚ περιλαμβάνουν ιδιαίτερος τιμή "φατούρας" που επισημαίνεται με διπλό αστερίσκο.

§ Οι τιμές για την πλήρη εργασία αναφέρονται σε μάρμαρο προέλευσης Βέροιας, λευκό, εξαιρετικής ποιότητας (extra), σκληρό ή μαλακό κατά περίπτωση, και είναι ευνόητο ότι είναι απλώς ενδεικτικές για επιστρώσεις με μάρμαρο μέσω ποιοτικών χαρακτηριστικών.

§ Ο Μελετητής αφού επιλέξει τα χαρακτηριστικά του μαρμάρου που θα χρησιμοποιήσει στο έργο (λ.χ. χρώμα, υφή, σκληρότητα, διαθεσιμότητα στην περιοχή του έργου), πρέπει να κάνει έρευνα αγοράς, να διαπιστώσει την τιμή διάθεσης του συγκεκριμένου τύπου μαρμάρου και σ' αυτήν να προσθέσει την τιμή "φατούρας" που προβλέπεται στο NET ΟΙΚ. Παράλληλα θα πρέπει να επέμβει στην περιγραφή του άρθρου και να εισάγει εκεί τα επιθυμητά χαρακτηριστικά του μαρμάρου.

Επειδή οι τιμές των μαρμάρων διαφέρουν σημαντικά, είναι σκόπιο η επιλογή του τύπου να γίνεται σε συνεννόηση με την Δ/νουσα την Μελέτη Υπηρεσία.

§ Επισημαίνεται ότι τα μάρμαρα πρέπει να πληρούν τις απαιτήσεις των Ευρωπαϊκών Προτύπων ΕΛΟΤ EN 12058: Natural stone flooring and stair - Προϊόντα από φυσικούς λίθους - Πλάκες για δάπεδα και σκάλες - Απαιτήσεις και ΕΛΟΤ EN 1469: Natural stone cladding - Προϊόντα από φυσικούς λίθους - Πλάκες για επενδύσεις - Απαιτήσεις και να φέρουν σήμανση CE, σύμφωνα με την ΚΥΑ 10976/244, ΦΕΚ 973B/18-07-2007.

ΜΑΛΑΚΑ : συνηθισμένης φθοράς και εύκολης κατεργασίας

1	Πεντέλης	Λευκό
2	Κοκκιναρά	Τεφρόν
3	Κοζάνης	Λευκό
4	Αγ. Μαρίνας	Λευκό συνεφώδες
5	Καπανδριτίου	Κιτρινωπό
6	Μαραθώνα	Γκρί
7	Νάξου	Λευκό
8	Αλιβερίου	Τεφρόχρουν – μελανό
9	Μαραθώνα	Τεφρόχρουν – μελανό
10	Βέροιας	Λευκό

11	Θάσου	Λευκό
12	Πηλίου	Λευκό

ΣΚΛΗΡΑ: συνηθισμένης φθοράς και δύσκολης κατεργασίας

1	Ερέτριας	Ερυθρότεφρο
2	Αμαρύνθου	Ερυθρότεφρο
3	Δομβραϊνης Θηβών	Μπεζ
4	Δομβραϊνης Θηβών	Κίτρινο
5	Δομβραϊνης Θηβών	Ερυθρό
6	Στύρων	Πράσινο
7	Λάρισας	Πράσινο
8	Ιωαννίνων	Μπεζ
9	Φαρσάλων	Γκρι
10	Ύδρας	Ροδότεφρο πολύχρωμο
11	Διονύσου	Χιονόλευκο

ΕΞΑΙΡΕΤΙΚΩΣ ΣΚΛΗΡΑ: μέτριας φθοράς και δύσκολης κατεργασίας

1	Ιωαννίνων	Ροδόχρουν
2	Χίου	Τεφρό
3	Χίου	Κίτρινο
4	Τήνου	Πράσινο
5	Ρόδου	Μπεζ
6	Αγίου Πέτρου	Μαύρο
7	Βυτίνας	Μαύρο
8	Μάνης	Ερυθρό
9	Ναυπλίου	Ερυθρό
10	Ναυπλίου	Κίτρινο
11	Μυτιλήνης	Ερυθρό πολύχρωμο
12	Τρίπολης	Γκρι με λευκές φέτες
13	Σαλαμίνας	Γκρι ή πολύχρωμο
14	Αράχωβας	καφέ

§ Σε όλες τις τιμές των μαρμαροστρώσεων, περιλαμβάνεται και η στίλβωση αυτών (νερόλουστρο)

§ Το κονίαμα δόμησης των μαρμαροστρώσεων, κατασκευάζεται με λευκό τσιμέντο.

2.2.5.

ΕΠΕΝΔΥΣΗ ΤΟΙΧΩΝ ΚΑΙ ΨΕΥΔΟΡΟΦΩΝ.

Οι εργασίες κατασκευής μεταλλικών σκελετών (εκτός αλουμινίου) τοίχων και

ψευδοροφών τιμολογούνται με τα άρθρα 61.30 και 61.31.

Οι εργασίες κατασκευής επίπεδης επιφάνειας γυψοσανίδων τοιχοπετάσματος σε έτοιμο σκελετό τιμολογείται με το άρθρο 78.05.

Οι εργασίες κατασκευής καμπύλων τοιχοπετασμάτων αποζημιώνονται επιπλέον και με την πρόσθετη τιμή του άρθρου 78.12.

Οι εργασίες τοποθέτησης γυψοσανίδων επίπεδης ψευδοροφής σε έτοιμο σκελετό αποζημιώνονται, μαζί με τις εργασίες αλλουμινίου, με το άρθρο 78.34 και στην περίπτωση μη επίπεδης με το άρθρο 78.35. Στην περίπτωση χρήσης γυψοσανίδας διαφορετικού πάχους από το προβλεπόμενο στα παραπάνω άρθρα 78.34 και 78.35, οι τιμές προσαρμόζονται αναλογικά με τις τιμές του άρθρου 61.30.

Σε περίπτωση τοποθέτησης και ορυκτοβάμβακα, η αποζημίωσή του τιμολογείται με το άρθρο 79.55.

ΓΕΝΙΚΕΣ ΕΠΙΣΗΜΑΝΣΕΙΣ

A. Οι τιμές μονάδος του παρόντος Τιμολογίου που φέρουν την σήμανση [*] παραπλήρως της αναγραφόμενης τιμής σε ΕΥΡΩ δεν συμπεριλαμβάνουν την δαπάνη της καθαρής μεταφοράς των, κατά περίπτωση, υλικών ή προϊόντων.

Η Δημοπρατούσα Αρχή θα προσθέτει στις τιμές αυτές την δαπάνη του μεταφορικού έργου, με βάση τα στοιχεία της μελέτης και τις συνθήκες εκτέλεσης του έργου.

Για τον προσδιορισμό της ως άνω δαπάνης του μεταφορικού έργου καθορίζονται οι ακόλουθες τιμές μονάδας σε €/m³.km

Σε αστικές περιοχές	
- απόσταση < 5 km	0,28
- απόσταση ≥ 5 km	0,21
Εκτός πόλεως	
· <i>οδοί καλής βατότητας</i>	
- απόσταση < 5 km	0,20
- απόσταση ≥ 5 km	0,19
· <i>οδοί κακής βατότητας</i>	
- απόσταση < 5 km	0,25
- απόσταση ≥ 5 km	0,21
· <i>εργοταξιακές οδοί</i>	
- απόσταση < 3 km	0,22
- απόσταση ≥ 3 km	0,20
Πρόσθετη τιμή για παρατεταμένη αναμονή φορτοεκφόρτωσης (ασφαλτικά, εκσκαφές θεμελίων και χανδάκων, μικρής κλίμακας εκσκαφές)	0,03

Οι τιμές αυτές έχουν εφαρμογή στον προσδιορισμό της τιμής του αστερίσκου [] των άρθρων του παρόντος τιμολογίου των οποίων οι εργασίες επιμετρώνται σε κυβικά μέτρα (m³), κατά τον τρόπο που καθορίζεται σε έκαστο άρθρο.*

Σε καμία περίπτωση δεν εφαρμόζεται συντελεστής επιπλήσματος ή οποιαδήποτε άλλη προσαύξηση και ο υπολογισμός γίνεται με βάση τα επιμετρούμενα m³ κάθε εργασίας, όπως

καθορίζεται στο αντίστοιχο άρθρο.

Η δαπάνη του μεταφορικού έργου, όπως προσδιορίζεται στο παρόν τιμολόγιο (NET OIK), προστίθεται στην τιμή βάσεως των άρθρων που επισημαίνονται με [], και αναθεωρείται με βάση τον εκάστοτε καθοριζόμενο κωδικό αναθεώρησης (δεν προβλέπεται άλλη, ιδιαίτερη αναθεώρηση του μεταφορικού έργου).*

*B. Στις τιμές μονάδος του παρόντος Τιμολογίου που φέρουν την σήμανση [**] παρατίθεται η τιμή που αναλογεί στην καθαρή εργασία (φατούρα) και τα βοηθητικά υλικά. Όταν διαφοροποιούνται τα ποιοτικά χαρακτηριστικά των κυρίων ενσωματωμένων υλικών, έναντι αυτών που αναφέρονται στο Περιγραφικό Άρθρο, η Δημοπρατούσα Αρχή θα προσαρμόζει ανάλογα τις τιμές εφαρμογής (περιπτώσεις ξυλείας, καραμικών πλακιδίων και μαρμάρων διαφόρων κατηγοριών και ποιοτήτων).*

- **ΤΙΜΕΣ ΕΦΑΡΜΟΓΗΣ**

Ομάδα Χωματουργικά, καθαιρέσεις

Κωδ. Αναθ/σης

ΑΤ 2.1 Εκσκαφή θεμελίων και τάφρων με χρήση μηχανικών μέσων, σε εδάφη γαιώδη-ημιβραχώδη (ΟΙΚ20.5.1)

Κωδικός αναθεώρησης : ΟΙΚ2124

Εκσκαφή θεμελίων και τάφρων με χρήση μηχανικών μέσων, πλάτους βάσεως έως 3,00 m ή μεγαλύτερου των 3,00 m αλλά επιφανείας βάσεως έως 12,00 m², σε βάθος μέχρι 2,00 m από το χαμηλότερο χείλος της διατομής εκσκαφής, εν ξηρώ ή εντός ύδατος βάθους έως 0,30 m, του οποίου η στάθμη, είτε ηρεμεί είτε υποβιβάζεται με εφ' άπαξ ή συνεχή άντληση (η οποία πληρώνεται ιδιαίτερα), με την αναπέταση των προϊόντων, την μόρφωση των παρειών και του πυθμένα και την τυχόν αναγκαία σποραδική αντιστήριξη των παρειών, σύμφωνα με την μελέτη του έργου και την ΕΤΕΠ 02-04-00-00 "Εκσκαφές θεμελίων τεχνικών έργων"

Τιμή ανά κυβικό μέτρο (m³) επί ορύγματος, με την μεταφορά των προϊόντων εκσκαφών σε οποιαδήποτε απόσταση. Επιμέτρηση με λήψη διατομών προ και μετά την εκσκαφή.

Γενική περιγραφή ομάδας 20 :

Η φορτοεκφόρτωση και η καθαρή μεταφορά προς οριστική απόθεση των πάσης φύσεως προϊόντων εκσκαφών και καθαιρέσεων, δεν συμπεριλαμβάνεται στις αντίστοιχες τιμές μονάδας. Οι μεν φορτοεκφορτώσεις τιμολογούνται με βάση τα σχετικά άρθρα του NET ΟΙΚ, η δε καθαρή μεταφορά με τον προσδιορισμό της τιμής του αστερίσκου [*], σύμφωνα με τους Γενικούς Όρους του NET ΟΙΚ.

Οι ποσότητες των προς απόρριψη προϊόντων εκσκαφών θα επιμετρώνται σε όγκο ορύγματος (συνολική ποσότητα προϊόντων εκσκαφών - καθαιρέσεων μείον ποσότητες που διατίθενται για επανεπιχώσεις)

Τιμή ανά m³ είκοσι τρία ευρώ & πενήντα λεπτά (23,50€)

ΑΤ 2.2 Φορτοεκφόρτωση προϊόντων εκσκαφών με μηχανικά μέσα (ΟΙΚ20.30)

Κωδικός αναθεώρησης : ΟΙΚ2171

Φορτοεκφόρτωση με μηχανικά μέσα επί αυτοκινήτου προς μεταφορά πάσης φύσεως προϊόντων εκσκαφών, εκβραχισμών και κατεδαφίσεων, με την σταλία του αυτοκινήτου.

Τιμή ανά κυβικό μέτρο (m³) σε όγκο ορύγματος.

Γενική περιγραφή ομάδας 20 :

Η φορτοεκφόρτωση και η καθαρή μεταφορά προς οριστική απόθεση των πάσης φύσεως προϊόντων εκσκαφών και καθαιρέσεων, δεν συμπεριλαμβάνεται στις αντίστοιχες τιμές μονάδας. Οι μεν φορτοεκφορτώσεις τιμολογούνται με βάση τα σχετικά άρθρα του NET ΟΙΚ, η δε καθαρή μεταφορά με τον προσδιορισμό της τιμής του αστερίσκου [*], σύμφωνα με τους Γενικούς Όρους του NET ΟΙΚ.

Οι ποσότητες των προς απόρριψη προϊόντων εκσκαφών θα επιμετρώνται σε όγκο ορύγματος (συνολική ποσότητα προϊόντων εκσκαφών - καθαιρέσεων μείον ποσότητες που διατίθενται για επανεπιχώσεις)

Τιμή ανά m³ μηδέν ευρώ & ενενήντα λεπτά (0,90€)

ΑΤ 2.3 Επίγωση με προϊόντα εκσκαφών, εκβραχισμών ή κατεδαφίσεων (ΟΙΚ20.10)

Κωδικός αναθεώρησης : ΟΙΚ2162

Επίγωση με προϊόντα εκσκαφών, εκβραχισμών ή κατεδαφίσεων διαμορφωμένων χώρων ή τμημάτων αυτών, σε μέση απόσταση από την θέση εξαγωγής των άνω προϊόντων έως 10,00 m, με την έκριψη, διάστρωση κατά στρώσεις έως 30 cm, διαβροχή και συμπύκνωση, σύμφωνα με την μελέτη και την ΕΤΕΠ 02-07-02-00 "Επανεπιχώσεις σκαμμάτων θεμελίων τεχνικών έργων".

Στην περίπτωση χρησιμοποίησης υλικών προέλευσης δανειοθαλάμου, εφαρμόζεται ο αστερίσκος [*], ο οποίος σε αντίθετη περίπτωση μηδενίζεται.

Τιμή ανά κυβικό μέτρο (m³) συμπυκνωμένου όγκου.

Γενική περιγραφή ομάδας 20 :

Η φορτοεκφόρτωση και η καθαρή μεταφορά προς οριστική απόθεση των πάσης φύσεως προϊόντων εκσκαφών και καθαίρεσεων, δεν συμπεριλαμβάνεται στις αντίστοιχες τιμές μονάδας. Οι μεν φορτοεκφορτώσεις τιμολογούνται με βάση τα σχετικά άρθρα του NET ΟΙΚ, η δε καθαρή μεταφορά με τον προσδιορισμό της τιμής του αστερίσκου [*], σύμφωνα με τους Γενικούς Όρους του NET ΟΙΚ.

Οι ποσότητες των προς απόρριψη προϊόντων εκσκαφών θα επιμετρώνται σε όγκο ορύγματος (συνολική ποσότητα προϊόντων εκσκαφών - καθαίρεσεων μείον ποσότητες που διατίθενται για επανεπιχώσεις)

Τιμή ανά m² τέσσερα ευρώ & πενήντα λεπτά (4,50€)

ΑΤ 2.4 Εξυγιαντικές στρώσεις με άμμο λατομείου(ΣΧΕΤ) (ΟΙΚ20.20)

Κωδικός αναθεώρησης : ΟΙΚ2162

Κατασκευή στρώσεων από θραυστά υλικά προελεύσεως λατομείου (αδρανή οδοστρωσία, λιθοσυντρίματα, σκύρα κλπ). Περιλαμβάνονται η προμήθεια και μεταφορά των υλικών επί τόπου του έργου, οι πλάγιες μεταφορές εντός της κάτοψης του κτιρίου με ή χωρίς μηχανικά μέσα, η διάστρωση σε πάχη έως 30 cm, η διαβροχή και η συμπίκνωση με οδοστρωτήρες καταλλήλων διαστάσεων ή δονητικές πλάκες.

Τιμή ανά κυβικό μέτρο (m³) συμπυκνωμένου όγκου, με την μεταφορά του θραυστού υλικού από οποιαδήποτε απόσταση. Επιμέτρηση με λήψη διατομών προ και μετά την επίχωση.

Γενική περιγραφή ομάδας 20 :

Η φορτοεκφόρτωση και η καθαρή μεταφορά προς οριστική απόθεση των πάσης φύσεως προϊόντων εκσκαφών και καθαίρεσεων, δεν συμπεριλαμβάνεται στις αντίστοιχες τιμές μονάδας. Οι μεν φορτοεκφορτώσεις τιμολογούνται με βάση τα σχετικά άρθρα του NET ΟΙΚ, η δε καθαρή μεταφορά με τον προσδιορισμό της τιμής του αστερίσκου [*], σύμφωνα με τους Γενικούς Όρους του NET ΟΙΚ.

Οι ποσότητες των προς απόρριψη προϊόντων εκσκαφών θα επιμετρώνται σε όγκο ορύγματος (συνολική ποσότητα προϊόντων εκσκαφών - καθαίρεσεων μείον ποσότητες που διατίθενται για επανεπιχώσεις)

Τιμή ανά m³ είκοσι ένα ευρώ & τριάντα λεπτά (21,30€)

Ομάδα Τοιχοποιίες, επιχρίσματα

Κωδ. Αναθ/σης

ΑΤ 3.1 ΚΡΑΣΠΕΔΑ ΑΠΟ ΠΕΤΡΑ ΣΥΜΠΕΡ/ΝΟΥ ΤΟ ΡΕΙΘΡΟ(ΣΧΕΤ) (ΟΔΟΒ51)

Κωδικός αναθεώρησης : ΟΔΟ2921

Τοποθέτηση κρασπέδων: η οριοθέτηση με τον δρόμο θα γίνει με πέτρινο κράσπεδο, όμοιας πέτρας με εκείνη του λιθοστρωτού πεζοδρομίου(καλντερίμι), κομμένο σε διαμήκη κομμάτια 0,50 έως 0,80 cm., λαξευμένα στις ακμές τους και ύψους 0,25 έως 0,30 m,

Εκτέλεση εργασιών σύμφωνα με την ΕΤΕΠ 05-02-01-00 "Κράσπεδα, ρείθρα και τάφροι όμβρων καταστρώματος οδών υπενδεδυμένες με σκυρόδεμα".

Στην τιμή μονάδας περιλαμβάνονται:

- η προμήθεια και τοποθέτηση πέτρας για τη δημιουργία των πέτρινων κρασπέδων και όλων των απαιτούμενων υλικών πλην του σκυροδέματος της βάσης έδρασης,
- η τοποθέτησή τους σε ευθυγραμμία ή καμπύλη στις προβλεπόμενες θέσεις από τα σχέδια οριζοντιογραφικά και υψομετρικά, με χρήση τεμαχίων μήκους όχι μικρότερου των 0,50 m, με λεία επιφάνεια, η στερέωση των κρασπέδων με κατασκευή πίσω από αυτά συνεχούς πρίσματος διατομής 0,10x0,20 m από σκυρόδεμα κατηγορίας C8/10, ο εγκιβωτισμός τους και η αρμολόγησή τους με τσιμεντοκονία αναλογίας 650 kg τσιμέντου ανά m³ άμμου.

Τιμή ανά μέτρο μήκους πλήρως τοποθετημένου κρασπέδου χωρίς την βάση έδρασης του, η οποία επιμετράται ιδιαίτερω.

Τιμή ανά m **είκοσι έξι ευρώ & μηδέν λεπτά (26,00€)**

ΑΤ 3.2 Λιθοδομές θεμελίων, λιθοδομές θεμελίων με ασβεστοτσιμεντοκονίαμα 1:2 1/2 των 150 kg τσιμέντου (ΟΙΚ43.5.1)

Κωδικός αναθεώρησης : ΟΙΚ4305

Λιθοδομές θεμελίων από αργούς λίθους και των απαιτούμενων γωνιολίθων μεγάλων (αγκωναριών) και μικρών (παραγκωνιών) για τοίχους θεμελίων επαπτόμενους στις παρειές εκσκαφής και σε οποιοδήποτε βάθος από την επιφάνεια του φυσικού εδάφους, σύμφωνα με την μελέτη και την ΕΤΕΠ 03-02-01-00 "Λιθόκτιστοι τοίχοι".

Τιμή ανά κυβικό μέτρο (m³).

Γενική περιγραφή ομάδας 43 :

Με τις τιμές των άρθρων της παρούσας ενότητας τιμολογούνται οι εργασίες για την κατασκευή εσωτερικών ή εξωτερικών τοίχων, οιοδήποτε πάχους, από φυσικούς λίθους που προέρχονται από εξόρυξη (κατηγορία 2 του Ευροκώδικα 6) και χρησιμοποιούνται μετά από επεξεργασία ώστε να αποκτήσουν κανονικά σχήματα και διακριτές επιφάνειες (ημιλαξευτή λιθοδομή) ή κανονικά σχήματα σε σταθερά μεγέθη και ομοιόμορφες επιφάνειες (λαξευτή λιθοδομή).

Οι λίθοι δεν θα έχουν προσμίξεις ή ρηγματώσεις που επηρεάζουν την αντοχή τους, δεν θα έχουν σημαντικές αποκλίσεις στη διάστασή τους και θα είναι επιδεκτικοί επεξεργασίας ώστε να κτίζονται με αρμούς το πολύ 8 mm στην περίπτωση της λαξευτής λιθοδομής και 15 mm περίπτωση της ημιλαξευτής λιθοδομής.

Στις τιμές των άρθρων περιλαμβάνονται ανηγμένες όλες οι δαπάνες:

- αποθήκευσης και φύλαξης των λίθων σε χώρους χωρίς νερά, πάγο ή άλλους ρύπους (λάσπη, σκουριά, χρώματα κλπ),
- επι τόπου παραγωγής των αναφερόμενων τύπων κονιαμάτων τοιχοποιίας, ή χρήσης ετοιμών κονιαμάτων κατά ΕΛΟΤ EN-998-2, βιομηχανικής προέλευσης με σήμανση CE,
- ενδεχόμενης χρήσης χρωστικών ουσιών κονιαμάτων (pigments), σε αναλογία έως 5% κατά βάρος της συνδετικής ύλης, ή/και τριμμάτων οπτής αργίλου (συνήθως σε μίγματα κατηγορίας M1 κατά ΕΛΟΤ EN 998-2),
- κατασκευής των απαιτούμενων απλών αρμολογημάτων.
- κατασκευής τυχόν ολόσωμων ανωφλίων, ποδιών ή κατωφλίων,

Δεν συμπεριλαμβάνονται οι δαπάνες για την κατασκευή στρώσης έδρασης (μαξιλάρι), κατακόρυφων ή οριζόντιων ενισχυτικών ζωνών, ανωφλίων και ποδιών από ελαφρά οπλισμένο σκυρόδεμα, τα οποία αποζημιώνονται με την τιμή του άρθρου 49.01, καθώς και οι διαμορφώσεις όψεων, οι οποίες αποζημιώνονται ιδιαίτερα με τις τιμές της ενότητας 45.

Τιμή ανά m³ **εβδομήντα οκτώ ευρώ & μηδέν λεπτά (78,00€)**

ΑΤ 3.3 Αργολιθοδομές με ασβεστοτσιμεντοκονίαμα των 150 kg τσιμέντου, αργολιθοδομές με ασβεστοτσιμεντοκονίαμα δύο ορατών όψεων (ΟΙΚ42.5.3)

Κωδικός αναθεώρησης : ΟΙΚ4207

Αργολιθοδομές με ασβεστοτσιμεντοκονίαμα 1:2 1/2 των 150 kg τσιμέντου, πάσης φύσεως τοίχων, οποιονδήποτε διαστάσεων, σε στάθμη μέχρι +4,00 m από το δάπεδο εργασίας, σύμφωνα με την μελέτη και την ΕΤΕΠ 03-02-01-00 "Λιθόκτιστοι τοίχοι".

Τιμή ανά κυβικό μέτρο (m³)

Γενική περιγραφή ομάδας 42 :

Με τις τιμές των άρθρων της παρούσας ενότητας τιμολογούνται οι εργασίες για την κατασκευή εσωτερικών ή εξωτερικών τοίχων, οιοδήποτε πάχους, από φυσικούς λίθους που προέρχονται από εξόρυξη (κατηγορία 2 του Ευροκώδικα 6) και χρησιμοποιούνται μετά από σποραδική επεξεργασία κατά το κτίσιμο για βελτίωση της ευστάθειάς τους (αργολιθοδομή).

Οι αργοί λίθοι δεν θα έχουν προσμίξεις ή ρηγματώσεις που επηρεάζουν την αντοχή τους, δεν θα έχουν σημαντικές αποκλίσεις στη διάστασή τους και θα είναι επιδεκτικοί σποραδικής επεξεργασίας ώστε να κτίζονται με αρμούς το πολύ 25 mm.

Στις τιμές των άρθρων περιλαμβάνονται ανηγμένες όλες οι δαπάνες:

- αποθήκευσης και φύλαξης των λίθων σε χώρους χωρίς νερά, πάγο ή άλλους ρύπους (λάσπη, σκουριά, χρώματα κλπ),
- επι τόπου παραγωγής των αναφερόμενων τύπων κονιαμάτων τοιχοποιίας, ή χρήσης ετοιμών κονιαμάτων κατά ΕΛΟΤ EN-998-2, βιομηχανικής προέλευσης με σήμανση CE,
- ενδεχόμενης χρήσης χρωστικών ουσιών κονιαμάτων (pigments), σε αναλογία έως 5% κατά βάρος της συνδετικής ύλης, ή/και τριμμάτων οπτής αργίλου (συνήθως σε μίγματα κατηγορίας M1 κατά ΕΛΟΤ EN 998-2),
- κατασκευής των απαιτούμενων απλών αρμολογημάτων.
- κατασκευής τυχόν ολόσωμων ανωφλίων, ποδιών ή κατωφλίων,

Δεν συμπεριλαμβάνονται οι δαπάνες για την κατασκευή στρώσης έδρασης (μαξιλάρι), κατακόρυφων ή οριζόντιων ενισχυτικών ζωνών, ανωφλίων και ποδιών από ελαφρά οπλισμένο σκυρόδεμα, τα οποία αποζημιώνονται με την τιμή του άρθρου 49.01, καθώς και οι διαμορφώσεις όψεων, οι οποίες αποζημιώνονται ιδιαίτερα με τις τιμές της ενότητας 45
Τιμή ανά **m³** **εβδομήντα τρία ευρώ & μηδέν λεπτά (73,00€)**

ΑΤ 3.4 Μόρφωση εξέχουσας ακμής αργολιθοδομών (ΟΙΚ42.26)

Κωδικός αναθεώρησης : ΟΙΚ4226

Μόρφωση εξέχουσας ακμής αργολιθοδομών (γωνιών, παραστάδων, λαμπάδων κ.λπ.) με χρήση και κατεργασία ευμεγεθών λίθων.

Τιμή ανά τρέχον μέτρο (μμ)

Γενική περιγραφή ομάδας 42 :

Με τις τιμές των άρθρων της παρούσας ενότητας τιμολογούνται οι εργασίες για την κατασκευή εσωτερικών ή εξωτερικών τοίχων, οιοδήποτε πάχους, από φυσικούς λίθους που προέρχονται από εξόρυξη (κατηγορία 2 του Ευροκόδικα 6) και χρησιμοποιούνται μετά από σποραδική επεξεργασία κατά το κτίσιμο για βελτίωση της ευστάθειάς τους (αργολιθοδομή).

Οι αργοί λίθοι δεν θα έχουν προσιμίζεις ή ρηγματώσεις που επηρεάζουν την αντοχή τους, δεν θα έχουν σημαντικές αποκλίσεις στη διάστασή τους και θα είναι επιδεκτικοί σποραδικής επεξεργασίας ώστε να κτίζονται με αρμούς το πολύ 25 mm.

Στις τιμές των άρθρων περιλαμβάνονται ανηγμένες όλες οι δαπάνες:

- αποθήκευσης και φύλαξης των λίθων σε χώρους χωρίς νερά, πάγο ή άλλους ρύπους (λάσπη, σκουριά, χρώματα κλπ),
- επι τόπου παραγωγής των αναφερόμενων τύπων κονιαμάτων τοιχοποιίας, ή χρήσης ετοιμών κονιαμάτων κατά ΕΛΟΤ EN-998-2, βιομηχανικής προέλευσης με σήμανση CE,
- ενδεχόμενης χρήσης χρωστικών ουσιών κονιαμάτων (pigments), σε αναλογία έως 5% κατά βάρος της συνδετικής ύλης, ή/και τριμμάτων οπτής αργίλου (συνήθως σε μίγματα κατηγορίας M1 κατά ΕΛΟΤ EN 998-2),
- κατασκευής των απαιτούμενων απλών αρμολογημάτων.
- κατασκευής τυχόν ολόσωμων ανωφλίων, ποδιών ή κατωφλίων,

Δεν συμπεριλαμβάνονται οι δαπάνες για την κατασκευή στρώσης έδρασης (μαξιλάρι), κατακόρυφων ή οριζόντιων ενισχυτικών ζωνών, ανωφλίων και ποδιών από ελαφρά οπλισμένο σκυρόδεμα, τα οποία αποζημιώνονται με την τιμή του άρθρου 49.01, καθώς και οι διαμορφώσεις όψεων, οι οποίες αποζημιώνονται ιδιαίτερα με τις τιμές της ενότητας 45,
Τιμή ανά **m** **ένδεκα ευρώ & είκοσι λεπτά (11,20€)**

ΑΤ 3.5 Αρμολογήματα όψεων υφισταμένων τοιχοδομών, αρμολογήματα ακατέργαστων όψεων λιθοδομών (ΟΙΚ71.1.1)

Κωδικός αναθεώρησης : ΟΙΚ7101

Αρμολογήματα όψεων υφισταμένων τοιχοδομών σε οποιοδήποτε ύψος, με τσιμεντοκονίαμα των 450 kg τσιμέντου με λεπτόκοκκη άμμο. Συμπεριλαμβάνεται η προμήθεια των υλικών επί τόπου, η επιδιόρθωση των μικροανωμαλιών των λίθων, το άνοιγμα, η απόξεση και η πλύση των αρμών με καθαρό νερό και μεταλλική βούρτσα μέχρι βάθους 2 έως 3 cm από την επιφάνεια του τοίχου, η διαβροχή του τοίχου αμέσως πριν από την έναρξη του αρμολογήματος, η πλήρωση με τσιμεντοκονία, η συμπίεση, η μόρφωση, ο τελικός καθαρισμός, τα απαιτούμενα κριώματα, κλπ.

Τιμή ανά τετραγωνικό μέτρο (m²) όψεως

Γενική περιγραφή ομάδας 71 :

Για τα άρθρα της παρούσας ενότητας 71 των NET ΟΙΚ έχουν εφαρμογή οι ακόλουθοι γενικοί όροι:

α) Στις τιμές μονάδας συμπεριλαμβάνονται ανηγμένα τα ακόλουθα (εργασία και υλικά):

- Προετοιμασία των επιφανειών εφαρμογής του επιχρίσματος, όπως αφαίρεση ρύπων (με κατάλληλο απορρυπαντικό), μούχλας (με μυκητοκτόνο διάλυμα), χαλαρών υλικών (με βούρτσισμα) κλπ
- Η αποκοπή μεγάλων εξοχών της υποκείμενης στρώσης
- Η ύγρανση της επιφάνειας,
- Η προστασία παρακείμενων κατασκευών και ο καθαρισμός τους μετά το πέρας της εργασίας καθώς και η επικάλυψη αγωγών με οικοδομικό χαρτί.
- Η διαμόρφωση τάκων ζυγίσματος, κατακόρυφων οδηγών, ξύλινων οδηγών οριοθέτησης κενών και ορίων κλπ

γ) Στις τιμές των άρθρων δεν συμπεριλαμβάνονται, εκτός αν αναφέρεται ρητά στην περιγραφή τους, τα ακόλουθα (εργασία και υλικά):

- Επάλειψη της επιφάνειας με εγκεκριμένο συγκολλητικό υλικό
- Τοποθέτηση πλεγμάτων ή σκελετών υποδοχής επιχρισμάτων οιοδήποτε τύπου,

δ) Οι τιμές των άρθρων ισχύουν:

- Για οποιαδήποτε μεταβολή της αναφερόμενης στην περιγραφή των άρθρων σύνθεση των κονιαμάτων (μεταβολές της κοκκομετρικής διαβάθμισης της άμμου, του μαρμαροκονιάματος ή της περιεκτικότητας του κονιάματος στα υλικά αυτά).
- Ανεξάρτητα από τον τρόπο εφαρμογής (με το χέρι ή πιστοποιημένη μηχανή).
- Για οποιαδήποτε επιφάνεια.
- Για οποιεσδήποτε συνθήκες εκτέλεσης των εργασιών (λ.χ. και για ενδεχόμενες διακοπές εργασίας λόγω καιρικών συνθηκών).

Τιμή ανά m² δέκα έξι ευρώ & ογδόντα λεπτά (16,80€)

Ομάδα Επενδύσεις, επιστρώσεις

Κωδ. Αναθ/σης

ΑΤ 4.1 Χαλύβδινοι οπλισμοί σκυροδέματος, δομικά πλέγματα B500C (ΟΙΚ38.20.3)

Κωδικός αναθεώρησης : ΟΙΚ3873

Προμήθεια και μεταφορά επί τόπου του έργου χάλυβα οπλισμού σκυροδέματος, μορφής διατομών, κατηγορίας (χάλυβας B500A, B500C και δομικά πλέγματα) και διαμόρφωσης σύμφωνα με την μελέτη, προσέγγιση στην θέση ενσωμάτωσης με οποιοδήποτε μέσον και τοποθέτησή του σύμφωνα με τα σχέδια οπλισμού. Εκτέλεση εργασιών σύμφωνα με την ΕΤΕΠ 01-02-01-00 "Χαλύβδινος οπλισμός σκυροδεμάτων"

Η τοποθέτηση του σιδηροπλισμού θα γίνεται μόνον μετά την παραλαβή του ξυλοτύπου ή της επιφάνειας έδρασης του σκυροδέματος (π.χ. υπόστρωμα οπλισμένων δαπέδων κλπ).

Ο χάλυβας οπλισμού σκυροδεμάτων επιμετράται σε χιλιόγραμμα βάσει αναλυτικών Πινάκων Οπλισμού. Εάν οι πίνακες αυτοί δεν συμπεριλαμβάνονται στην εγκεκριμένη μελέτη του έργου θα συντάσσονται με μέριμνα του Αναδόχου και θα υποβάλλονται στην Υπηρεσία προς έλεγχο και θεώρηση πριν από την έναρξη της τοποθέτησης του οπλισμού.

Οι Πίνακες θα συντάσσονται βάσει των σχεδίων της μελέτης και θα περιλαμβάνουν λεπτομερώς τις διαστάσεις των ράβδων (αναπτύγματα), τις διαμέτρους, τις θέσεις τοποθέτησης και τα μήκη υπερκάλυψης, τα βάρη ανά τρέχον μέτρο κατά διάμετρο, τα επί μέρους και τα ολικά μήκη των ράβδων, τα μερικά βάρη ανά διάμετρο και το ολικό βάρος. Οι ως άνω Πίνακες Οπλισμού, μετά την παραλαβή των οπλισμών, θα υπογράφονται από τον Ανάδοχο και την Υπηρεσία και θα αποτελούν την επιμέτρηση των οπλισμών.

Το ανά τρέχον μέτρο βάρος των ράβδων οπλισμού θα υπολογίζεται με βάση τον πίνακα 3-1 του ΚΤΧ-2008, ο οποίος παρατίθεται στην συνέχεια. Σε καμία περίπτωση δεν γίνεται αποδεκτός ο προσδιορισμός του μοναδιαίου βάρους των ράβδων βάσει ζυγολογίου.

Ονομ. διάμετρος (mm)	Πεδίο εφαρμογής					Ονομ. διατομή (mm ²)	Ονομ. μάζα/ μέτρο (kg/m)
	Ράβδοι	Κουλούρες και ευθυγραμμισμένα προϊόντα		Ηλεκτρο-συγκολλημένα πλέγματα και δικτύωματα			
		B500C	B500A	B500C	B500A		
5,0		Φ		Φ		19,6	0,154

5,5		Φ		Φ		23,8	0,187
6,0	Φ	Φ	Φ	Φ	Φ	28,3	0,222
6,5		Φ		Φ		33,2	0,260
7,0		Φ		Φ		38,5	0,302
7,5		Φ		Φ		44,2	0,347
8,0	Φ	Φ	Φ	Φ	Φ	50,3	0,395
10,0	Φ		Φ		Φ	78,5	0,617
12,0	Φ		Φ		Φ	113	0,888
14,0	Φ		Φ		Φ	154	1,21
16,0	Φ		Φ		Φ	201	1,58
18,0	Φ					254	2,00
20,0	Φ					314	2,47
22,0	Φ					380	2,98
25,0	Φ					491	3,85
28,0	Φ					616	4,83
32,0	Φ					804	6,31
40,0	Φ					1257	9,86

Στις επιμετρούμενες ποσότητες, πέραν της προμήθειας, μεταφοράς επί τόπου, διαμόρφωσης και τοποθέτησης του οπλισμού, περιλαμβάνονται ανηγμένα τα ακόλουθα:

- Η σύνδεση των ράβδων κατά τρόπο στερεό με σύρμα, σε όλες ανεξάρτητα τις διασταυρώσεις και όχι εναλλάξ
- Η προμήθεια του σύρματος πρόσδεσης.
- Η προμήθεια και τοποθέτηση αρμοκλειδών (κατά ISO 15835-2), εκτός αν στα συμβατικά τεύχη του έργου προβλέπεται ιδιαίτερη επιμέτρηση και πληρωμή αυτών.
- Οι πλάγιες μεταφορές και η διακίνηση του οπλισμού σε οποιοδήποτε ύψος από το δάπεδο εργασίας.
- Η τοποθέτηση υποστηριγμάτων (καβίλλες, αναβολείς) και ειδικών τεμαχίων ανάρτησης που τυχόν θα απαιτηθούν (εργασία και υλικά).
- Η απομείωση και φθορά του οπλισμού κατά την κοπή και κατεργασία .

Τιμή ανά χιλιόγραμμα (kg) σιδηρού οπλισμού υδραυλικών έργων τοποθετημένου σύμφωνα με την μελέτη.

Τιμή ανά **Kgr** ένα ευρώ & ένα λεπτό (1,01€)

AT 4.2 Προμήθεια, μεταφορά επί τόπου, διάστρωση και συμπύκνωση σκυροδέματος χωρίς χρήση αντλίας, για κατασκευές από σκυρόδεμα κατηγορίας C12/15 (ΟΙΚ32.2.3)

Κωδικός αναθεώρησης : ΟΙΚ3213

Παραγωγή ή προμήθεια και μεταφορά επί τόπου του έργου σκυροδέματος οποιασδήποτε κατηγορίας ή ποιότητας, σύμφωνα με τις διατάξεις του Κανονισμού Τεχνολογίας Σκυροδέματος (ΚΤΣ), με την διάστρωση χωρίς χρήση αντλίας σκυροδέματος και την συμπύκνωση αυτού επί των καλουπιών ή/και λοιπών επιφανειών υποδοχής σκυροδέματος, χωρίς την δαπάνη κατασκευής των καλουπιών, σύμφωνα με την μελέτη του έργου, και τις ΕΤΕΠ:

- 01-01-01-00 "Παραγωγή και μεταφορά σκυροδέματος",
- 01-01-02-00 "Διάστρωση σκυροδέματος",
- 01-01-03-00 "Συντήρηση σκυροδέματος",
- 01-01-04-00 "Εργοταξιακά συγκροτήματα παραγωγής σκυροδέματος",
- 01-01-05-00 "Δονητική συμπύκνωση σκυροδέματος",
- 01-01-07-00 "Σκυροδετήσεις ογκωδών κατασκευών".

Επισημαίνεται ότι απαγορεύεται αυστηρά η προσθήκη νερού στο σκυρόδεμα επί τόπου του έργου. Επίσης απαγορεύεται η χρήση του σκυροδέματος μετά την παρέλευση 90 λεπτών από την ανάμιξη, εκτός εάν εφαρμοσθούν επιβραδυντικά πρόσθετα με βάση ειδική μελέτη συνθέσεως.

Στην τιμή περιλαμβάνονται:

α. Η προμήθεια, η μεταφορά από οποιαδήποτε απόσταση στη θέση εκτέλεσης του έργου, του σκυροδέματος εφόσον πρόκειται για εργοστασιακό σκυρόδεμα ή η προμήθεια, φορτοεκφόρτωση όλων των απαιτούμενων υλικών (αδρανών, τσιμέντων, νερού) για την παρασκευή του σκυροδέματος, εφόσον το σκυρόδεμα παρασκευάζεται επί τόπου, οι σταλίες των αυτοκινήτων μεταφοράς αδρανών υλικών και σκυροδέματος, η παρασκευή το μίγματος και οι πλάγιες μεταφορές του μέχρι την θέση διάστρωσης, με χρήση οποιωνδήποτε μέσων εκτός από αντλία σκυροδέματος και πυργογερανό,

Επισημαίνεται ότι στην τιμή ανά κατηγορία σκυροδέματος συμπεριλαμβάνεται η δαπάνη της εκάστοτε απαιτούμενης ποσότητας τσιμέντου για την επίτευξη των προβλεπόμενων χαρακτηριστικών (αντοχής, εργασίμου κλπ) υπό την εφαρμοζόμενη κοκκομετρική διαβάθμιση των αδρανών κατά περίπτωση. Σε ουδεμία περίπτωση επιμετράται ιδιαίτερα η ενσωματούμενη ποσότητα τσιμέντου στο σκυρόδεμα.

Η απαιτούμενη κοκκομετρική διαβάθμιση των αδρανών και η περιεκτικότητα σε τσιμέντο για την επίτευξη της ζητούμενης χαρακτηριστικής αντοχής του σκυροδέματος καθορίζεται εργαστηριακά με δαπάνη του Αναδόχου.

β. Τα πάσης φύσεως πρόσθετα (πλην ρευστοποιητικών και επιβραδυντικών πήξεως) που προβλέπονται από την εγκεκριμένη, κατά περίπτωση, μελέτη συνθέσεως, επιμετρώνται και πληρώνονται ιδιαίτέρως.

γ. Η δαπάνη χρήσεως δονητών μάζας ή/και επιφανείας και η διαμόρφωση της άνω στάθμης των σκυροδοτούμενων στοιχείων (τελικής ή προσωρινής), σύμφωνα με τα καθοριζόμενα στην μελέτη του έργου αναφορικά με την ποιότητα και τις ανοχές του τελειώματος.

δ. Συμπεριλαμβάνεται επίσης ανηγμένη η δαπάνη σταλίας των οχημάτων μεταφοράς του σκυροδέματος (βαρέλας) και η περισυλλογή, φόρτωση και απομάκρυνση τυχόν υπερχειλίσεων σκυροδέματος από την θέση σκυροδέτησης.

ε. Δεν συμπεριλαμβάνεται η πρόσθετη επεξεργασία διαμόρφωσης δαπέδων ειδικών απαιτήσεων (λ.χ. βιομηχανικό δάπεδο).

Οι τιμές έχουν εφαρμογή σε πάσης φύσεως κατασκευές από σκυρόδεμα, εκτός από κελύφη, ασπίδες και τρούλους.

Επιμέτρηση ανά κυβικό μέτρο κατασκευασθέντος στοιχείου από σκυρόδεμα, σύμφωνα με τις προβλεπόμενες από την μελέτη διαστάσεις

Τιμή ανά κυβικό μέτρο (m

Τιμή ανά m³ **εβδομήντα οκτώ ευρώ & μηδέν λεπτά (78,00€)**

AT 4.3 Επιστρώσεις με λίθους λαξευμένους για τη δημιουργία καλντεριμιού (ΣΧΕΤ) (ΟΙΚ73.11)

Κωδικός αναθεώρησης : ΟΙΚ7311

Κατασκευή λιθόστρωτου πεζοδρομίου (καλντερίμι) , με φυτευτές πέτρες στο χώμα, κατάλληλα διαλεγμένες, πελεκητές όπου απαιτείται , μεγάλου πάχους και ακανόνιστου σχήματος οι οποίες, κατά το δυνατόν, θα συλλεχθούν από λατομείο της γύρω περιοχής ώστε να μην αλλοιωθεί ο χαρακτήρας του φυσικού τοπίου. Το λιθόστρωτο πεζοδρόμιο (καλντερίμι) θα αποτελείται από λίθους περιοχής πάχους 12 έως 20cm. Οι λίθοι θα τοποθετούνται όρθιοι σε υπόβαση νταμαρίσιας άμμου πάχους 5cm ,πελεκητές ,φυτευτές, σφηνωμένες και προσαρμοσμένες κατάλληλα η μια δίπλα στην άλλη, χωρίς συνδετικό κονίαμα, για δημιουργία μιας ενιαίας, πέτρινης αντολισθηρής επιφάνειας, χωρίς ανισοσταθμίες στην τελική μορφολογηση των λίθων ,με μικρή κλίση απορροής προς το δρόμο. Η τελική πλήρωση των αρμών θα είναι απο χαλαζιακή άμμο . Αν οι ποσότητες που θα απαιτηθούν δεν καλύπτονται από τη γύρω περιοχή θα συμπληρωθούν πέτρες περαιτέρω που θα μεταφερθούν από ειδικό πιστοποιημένο λατομείο με τα ίδια χαρακτηριστικά πετρώματος που έχει η περιοχή. Επιπλέον θα υπάρξει πρόβλεψη φωτισμού με στόχο την ανάδειξη του λιθόστρωτου και την βελτίωση των συνθηκών ασφάλειας τις νυχτερινές ώρες.

Στην τιμή περιλαμβάνεται εργασία και υλικά.

Τιμή ανά τετραγωνικό μέτρο (m²)

Τιμή ανά **m² σαράντα ευρώ & μηδέν λεπτά (40,00€)**

Ομάδα Δίκτυα (υδραυλικά, ηλεκτρικά)

Κωδ. Αναθ/σης

ΑΤ 5.1 ΣΥΝΔΕΣΗ ΜΕ ΔΕΔΗΕ(ΣΧΕΤ) (HΛM)

Κωδικός αναθεώρησης : HΛM5

Σύνδεση μετρητού με ΔΕΗ περιλαμβάνει όλα τα υλικά και μικρουλικά που χρειάζονται για να συνδεθεί το δίκτυο του φωτισμού με την παροχή ηλεκτρικής ενέργειας της ΔΕΔΗΕ

Τιμή ανά

τεμαχ διακόσια πενήντα ευρώ & μηδέν λεπτά (250,00€)

ΑΤ 5.2 ΠΙΝΑΚΑΣ ΗΛΕΚΤΡΙΚΗΣ ΔΙΑΝΟΜΗΣ(ΣΧΕΤ) (HΛM)

Κωδικός αναθεώρησης : HΛM52

Προμήθεια πίνακας στεγανός 2 σειρών κατάλληλος για εξωτερικό χώρο., ο οποίος θα περιέχει τρεις ασφάλειες 35Α, πέντε ασφάλειες 16Α, πέντε ασφάλειες 10Α, δύο ρελέ (ηλεκτρονόμος) 40Α, μία πρίζα.

Στην τιμή περιλαμβάνεται η τοποθέτηση

τιμη ανα τεμάχιο

Τιμή ανά

τεμαχ τετρακόσια πενήντα ευρώ & μηδέν λεπτά (450,00€)

ΑΤ 5.3 Σωλήνες από πολυαιθυλένιο (HDPE) διαμέτρου DN 90 mm (HΛM60.20.40.12)

Κωδικός αναθεώρησης : HΛM 5

Προμήθεια, μεταφορά επί τόπου, τοποθέτηση και σύνδεση σωλήνων προστασίας υπογείων καλωδίων ονομαστικής διαμέτρου όπως αναφέρεται παρακάτω, από πολυαιθυλένιο υψηλής πυκνότητας (HDPE), δομημένου τοιχώματος, κατά ΕΛΟΤ EN 50086-1, ΕΛΟΤ EN 50086-2-4 και ΕΛΟΤ EN 61386 «Συστήματα σωληνώσεων για διαχείριση καλωδίων», φορτίου παραμόρφωσης 5% > 400 N/m, με ενσωματωμένη ατσαλίνα, παραδιδόμενων σε κουλούρα ή ευθύγραμμο τμήματα.

Στην τιμή περιλαμβάνεται η προμήθεια και μεταφορά επί τόπου του έργου των σωλήνων, η εκτύλιξη και η ευθυγράμμιση δίπλα στο όρυγμα τοποθέτησης, η κοπή στα μήκη που απαιτούνται, τα ειδικά τεμάχια σύνδεσης (μούφες), η τοποθέτηση πλαστικής ταινίας επισήμανσης της σωληνογραμμής, η πρόσδεση των σωλήνων σε δέσμες (όταν προβλέπεται) και η τοποθέτηση και συναρμογή του σωλήνα στα φρεάτια έλξης και σύνδεσης καλωδίων που παρεμβάλλονται.

Η εκσκαφή και επανεπίχωση του ορύγματος και ο εγκιβωτισμός των σωλήνων τιμολογούνται ιδιαίτερα με βάση τα οικεία άρθρα του Τιμολογίου.

Τιμή ανά **m επτά ευρώ & πενήντα λεπτά (7,50€)**

ΑΤ 5.4 ΤΡΙΓΩΝΟ ΓΕΙΩΣΗΣ (HΛM)

Κωδικός αναθεώρησης : HΛM45

Τρίγωνο γείωσης, αποτελούμενος από τρία ηλεκτρόδια μήκους από 2 έως 3μ. και σε απόσταση μεταξύ τους άνω του 1,20μ., ώστε να διασφαλίζεται χαμηλή αντίσταση κυκλώματος, τα οποία θα τοποθετηθούν κάτω από τη στάθμη της γης σε κατάλληλο σημείο έτσι ώστε να διασφαλίζεται η κάλυψη και θα συνδεθεί με τον αγωγό χαλκού. Κατά την τοποθέτηση θα πρέπει να πραγματοποιηθούν οι απαιτούμενες μετρήσεις με την απαιτούμενη συσκευή (ωμόμετρο) εν παρουσία του Επιβλέποντα Μηχανικού του έργου για να διαπιστωθεί εάν υπάρχει αντίσταση στο έδαφος. Δηλαδή η βαθμολογία αντίστασης βρόχου δεν

πρέπει να υπερβαίνει τα 4 ohms για ένα δίκτυο 220 volt..

Στην τιμή περιλαμβάνεται εκσκαφή και επίχωση, εργασία και υλικά καθώς και κάθε είδους μικρουλικά.

Τιμή ανά **τεμαχ** **τετρακόσια πενήντα ευρώ & μηδέν λεπτά (450,00€)**

ΑΤ 5.5 ΑΓΩΓΟΣ ΓΥΜΝΟΣ ΧΑΛΚΙΝΟΣ 16mm2 (HΛM)

Κωδικός αναθεώρησης : HΛM45

Αγωγός γυμνός χάλκινος, πολυκλωνικός διατομής 16mm², ητοι αγωγός και μικρουλικά στερέωσηςκαι σύνδεσης (στηρίγματα, ακροδέκτες, σφυκτήρες κλπ)

Τιμή ανά **mm** **δύο ευρώ & μηδέν λεπτά (2,00€)**

ΑΤ 5.6 ΚΑΛΩΔΙΟ ΝΥΥ 5X6 mm2 (HΛM)

Κωδικός αναθεώρησης : HΛM47

Καλώδιο Ν.Υ.Υ. 5*6mm² Προμήθεια, μεταφορά και τοποθέτηση ενός τρέχοντος μέτρου υπογείου καλωδίου5*6mm², μέσα σε πλαστικό σωλήνα

Τιμή ανά **mm** **έξι ευρώ & ογδόντα λεπτά (6,80€)**

ΑΤ 5.7 ΚΑΛΩΔΙΑ ΤΥΠΟΥ E1VV-U, -R, -S (ΝΥΥ), ΟΝΟΜΑΣΤΙΚΗΣ ΤΑΣΗΣ 600 / 1000 V ΜΕ ΜΟΝΩΣΗ ΜΑΝΔΥΑ ΑΠΟ PVC, διατομής 3 x 1,5 mm² (HΛM62.10.41.1)

Κωδικός αναθεώρησης : HΛM 102

Προμήθεια, προσκόμιση επί τόπου και εγκατάσταση (σε σωλήνα, σε κανάλι, σε εσχάρα, σε οχετό, σε φορέα, σε μονωτήρες, μέσα στο έδαφος, κλπ.) καλωδίου με χάλκινους αγωγούς και μόνωση από πολυβινυλοχλωρίδιο (PVC), ονομαστικής τάσης 600 / 1000 V τύπου E1VV-U (μονόκλωνος αγωγός), E1VV-R (πολύκλωνος αγωγός), E1VV-S (πολύκλωνος αγωγός κυκλικού τομέα), περιλαμβανομένων των υλικών στήριξης, σύνδεσης και σήμανσης (ειδικά στηρίγματα, ακροδέκτες, μούφες, κασσιτεροκόλληση, ταινίες σημάσεως, ατσαλίνες κλπ.) καθώς και των μετρήσεων και ελέγχων.

Τιμή ανά τρέχον μέτρο (m) καλωδίου

Τιμή ανά **m** **δύο ευρώ & ενενήντα λεπτά (2,90€)**

ΑΤ 5.8 ΦΩΤΟΗΛΕΚΤΡΙΚΟ ΚΥΤΤΑΡΟ (HΛM)

Κωδικός αναθεώρησης : HΛM105

Φωτοηλεκτρικό κύτταρο, δηλαδή προμήθεια, μεταφορά, τοποθέτηση και σύνδεση ενός φωτοηλεκτρικού κυττάρου για αυτόματη αφή και σβέση οδικού ηλεκτροφωτισμού.

Στην τιμή περιλαμβάνεται και η αξία των υλικών μέχρι τον πίνακα διανομώντων γαλβανισμένων περιλαιμίων στερέωσης και λοιπών μικρουλικών.

Τιμή ανά **τεμαχ** **εκατόν είκοσι ευρώ & μηδέν λεπτά (120,00€)**

ΑΤ 5.9 ΒΑΣΗ ΣΙΔΗΡΟΙΣΤΟΥ (HΛM)

Κωδικός αναθεώρησης : HΛM101

Βάση σιδηροιστού οπλισμένη διαστάσεων 1,00*1,00μ. βάθους1,50μ. δηλαδή κατασκευή μίας βάσεως από οπλισμένο σκυρόδεμα για την στερέωσησιδηροιστούπου να φέρει στο κέντρο μια κατακόρυφηοπλή και μία πλευρική με πλαστικό σωλήνα PVC κατάλληλης διατομής για τη διέλευση του καλωδίου και της χαλκού γείωσης. Μέσα στην βάση θα ενσωματωθεί κλωβός αγκυρώσεωναπο σιδηρογωνιές και ήλους όπως περιγράφεται στο αρθρο του σιδηροιστού. Στο σκυρόδεμα θα ενσωματωθεί σιδηρός οπλισμός που θα αποτελείται απο 12 ράβδους Φ14 σε κάθε ακμή ώστε να κατά τρόπο που να συνδέονται ανα τρείς σε κάθε κορυφή της βάσεως.

Στην τιμή δεν περιλαμβάνεται η αξία της εκσκαφής της βάσεως.

Τιμή ανά **τεμαχ** **ογδόντα πέντε ευρώ & μηδέν λεπτά (85,00€)**

AT 5.10 ΦΩΤΙΣΤΙΚΟ LED 40W (ΣΧΕΤ) (HAM)

Κωδικός αναθεώρησης : HAM45

ΦΩΤΙΣΤΙΚΟ ΣΩΜΑ ΚΑΛΛΩΠΙΣΤΙΚΟΥ ΤΥΠΟΥ LED ΚΟΡΥΦΗΣ ΕΠΙ ΙΣΤΟΥ
ΤΩΝ 40W

(για χρήση σε πάρκα , πλατείες , πεζόδρομους κ.λπ.)

Το φωτιστικό σώμα τύπου LED – κορυφής συμπεριλαμβανομένου του ιστού , των 40 Watt, πρέπει να διαθέτει τα εξής τεχνικά χαρακτηριστικά :

Οπτική διανομή : Τύπου V, μακριά , μη αποκομμένη με κατανομή φωτός 360 μοιρών .

Η απόδοση του φωτιστικού πρέπει να είναι 3.800 lm (+/-5%) σύμφωνα με το διεθνές πρότυπο IES-LM-79-08.

Ο βαθμός προστασίας IP για την προστασία εισχώρησης νερού – σκόνης πρέπει να είναι κατ'ελάχιστο IP65 (κατά EN 60529) για όλα τα μέρη του φωτιστικού .

Η ονομαστική τάση τροφοδοσίας πρέπει να είναι 230V.

Το εύρος τάσης εισόδου για την προστασία και απρόσκοπτη λειτουργία του φωτιστικού από διακυμάνσεις του ηλεκτρικού ρεύματος και ρεύματα αιχμής πρέπει να κυμαίνεται από 120V AC έως 277V AC.

Η θεωρητική ισχύς εισόδου πρέπει να είναι 40 Watts με ανώτατο όριο συνολικής ισχύος συστήματος φωτιστικού 40W. Ο συντελεστής ισχύος πρέπει να είναι >0.90 (ΦΕΚ 4607/13.12.2019).

Το CRI πρέπει να είναι >70.

Το CCT (θερμοκρασία χρώματος) πρέπει να είναι μεταξύ 4.000K -5.000K (φως ημέρας για την απόλυτη αισθητική απόδοση των χρωμάτων κατά την διάρκεια της νύχτας Ε.Κ.1194/2012 παρ.5 «το τεχνητό φως πρέπει να υποκαθιστά το φως ημέρας»).

Το εύρος θερμοκρασίας λειτουργίας πρέπει να κυμαίνεται από -30ο C έως +40ο C (κατά IEC 60598).

Η διάρκεια ζωής των φωτοδιόδων (LED) πρέπει να είναι >50.000 ώρες στο τέλος των οποίων η ισχύς φωτεινότητας αυτών δεν θα έχει υποβαθμιστεί πλέον του 20% κατά το πρότυπο LM80.

Το φωτιστικό πρέπει να χρησιμοποιεί ανεξάρτητες οπτικές μονάδες LED συνδεδεμένες παράλληλα μεταξύ τους , έτσι ώστε να εξασφαλίζεται η ανεξάρτητη λειτουργία αυτών .

Οι οπτικές μονάδες LED πρέπει να είναι τοποθετημένες σε ένα κυλινδρικό σχηματισμό παράλληλο με το έδαφος έτσι ώστε να εξασφαλίζεται η ομοιόμορφη κατανομή του φωτός σε ακτίνα 360 μοιρών .

Το φωτιστικό πρέπει να φέρει 30 έως 100 διόδους φωτοεκπομπής (LEDs χαμηλής ισχύος) τοποθετημένα πάνω σε ειδικές ψήκτρες από αλουμίνιο έτσι ώστε κατά την διάρκεια λειτουργίας του να μην αναπτύσσει υψηλή θερμοκρασία σύμφωνα με την απαίτηση της Ευρωπαϊκής Οδηγίας περίμείωσης του φαινομένου του θερμοκηπίου και οικολογικού σχεδιασμού στο φωτισμό .

Η βάση τοποθέτησης του φωτιστικού πρέπει να είναι κατασκευασμένη έτσι ώστε να εξασφαλίζει την ασφαλή τοποθέτηση του φωτιστικού σε κορυφή ιστού με απόληξη Φ 76mm.

Το φωτιστικό δεν πρέπει να φέρει περιμετρικό κάλυμμα από διάφανο υλικό , προς αποφυγή του φαινομένου βανδαλισμών και ατυχημάτων λόγω του χαμηλού ύψους εγκατάστασης .

Το διαφανές κάλυμμα των οπτικών μονάδων LED θα είναι κατασκευασμένο από πολυκαρβονικό υλικό αντιβανδαλιστικού τύπου , το οποίο θα είναι ανθεκτικό στις θερμοκρασίες που αναπτύσσονται στο εσωτερικό του φωτιστικού σώματος και από τις εξωτερικές θερμοκρασίες του περιβάλλοντος και θα είναι σταθεροποιημένο ως προς την υπεριώδη ακτινοβολία και τις καιρικές συνθήκες .

Ο δείκτης μηχανικής αντοχής πρέπει να είναι IK T 0,8 (κατά ΕΛΟΤ EN 62262).

Ο τύπος υλικών μόνωσης πρέπει να είναι Class I ή Class II. Όλες οι εξωτερικές βίδες και υλικά στερέωσης του φωτιστικού να είναι από ανοξείδωτο χάλυβα .

Το φωτιστικό πρέπει να είναι κατασκευασμένο χωρίς βλαβερά συστατικά για τον άνθρωπο και το περιβάλλον σύμφωνα με τις απαιτήσεις REACH, RoHS (κατά IEC / EN 62321).

Το φωτιστικό πρέπει να καλύπτεται από 5 χρόνια γραπτής εγγύησης καλής λειτουργίας .

Οι διόδους φωτοεκπομπής (LED) τους οποίους χρησιμοποιεί το φωτιστικό , πρέπει να είναι κατασκευασμένοι σύμφωνα με τα πρότυπα LM80-80-08 και TM -21-11 (ΦΕΚ 4607/13.12.2019).

Το φωτιστικό πρέπει να φέρει σήμανση CE.

Το φωτιστικό πρέπει να φέρει όλα τα απαραίτητα πιστοποιητικά συμμόρφωσης CE κατά EMC 2014/30/E U και LVD 2014/35/EU

(765/2008/ΕΚ & ΦΕΚ 4607/13.12.2019), τα οποία θα φέρουν το όνομα του κατασκευαστή του τελικού προϊόντος ή το όνομα του υποψήφιου προμηθευτή (εξουσιοδοτημένου αντιπρόσωπου εφ' όσον δεν είναι υποψήφιος ο ίδιος κατασκευαστής 765/2008/ΕΚ Κεφ. ΙV άρθρο 30 παρ.1) ο οποίος καθίσταται ως ο αποκλειστικά υπεύθυνος για την διακίνηση των προϊόντων εντός της αγοράς της Ε.Ε. .

Το φωτιστικό καθώς επίσης και το τροφοδοτικό αυτού πρέπει να συμμορφώνονται με όλα τα απαιτούμενα ευρωπαϊκά πρότυπα EN σύμφωνα με το ΦΕΚ 4607/13.12.2019: EN 60598-2-3, EN 55015, EN 61547, EN 62471(σύμφωνα με το table IEC 62471-2, IEC 62778), EN 61547, EN 61000-3-2, EN 61000-3-3, EN 62493, EN 61347-1, EN 61347-2-13, EN 62384, έτσι ώστε να διασφαλίζεται πλήρως η ασφαλής λειτουργία του φωτιστικού (ΦΕΚ 4607/13.12.2019).

Ο κατασκευαστικός οίκος καθώς και ο υποψήφιος προμηθευτής του φωτιστικού πρέπει να φέρει πιστοποιητικό ISO 9001, πιστοποιητικό ISO 14001 και OHSAS 18001.

Βασική προϋπόθεση επί ποινή αποκλεισμού αποτελεί ότι οι κατασκευαστές των τελικών προσφερόμενων προϊόντων, θα πρέπει να αποδεικνύουν την συμμετοχή τους σε εγκεκριμένο σύστημα εναλλακτικής διαχείρισης ΑΗΗΕ (όπως προβλέπεται από το Ν.2939/2001 & την Κ.Υ.Α. με αριθμό Η.Π.23615/651/Ε.103) για τις συγκεκριμένες κατηγορίες των διαγωνιζόμενων προϊόντων (φωτιστικά είδη, λαμπτήρες & συσκευασίες) καθώς επίσης και την υποχρέωση απόδειξης της εγγραφής τους στο Εθνικό Μητρώο Παραγωγών (ΕΜΠΑ) του Ε.Ο.ΑΝ. σύμφωνα με το άρθρο 17 της παραπάνω Κ.Υ.Α. με τον Αριθμό Μητρώου Παραγωγού (ΑΜΠ) από εγκεκριμένο από το Υπουργείο

σύστημα, σύμφωνα με το παράρτημα ΙΑ του Π.Δ.117/2004 (ΦΕΚ. 82Α). Η παρούσα προϋπόθεση ισχύει για όλους ανεξαρτήτως τους οικονομικούς φορείς, σύμφωνα με το ΦΕΚ Τεύχος Β' αρ. Φύλλου 538/22/02/2017 "Τροποποίηση της υπ' αριθ. 181504/2016 υπουργικής απόφασης" βάση της οποίας "το πιστοποιητικό εγγραφής στο Ε.Μ.ΠΑ. εντάσσεται στα στοιχεία που απαιτούνται σύμφωνα με τις σχετικές διατάξεις της κείμενης νομοθεσίας, ως προϋπόθεση για την διάθεση ενός προϊόντος στην Ελληνική αγορά και

διασφαλίζει στο πλαίσιο εφαρμογής του ν. 4412/2016 το δικαίωμα συμμετοχής των παραγωγών - διακινητών ΗΗΕ σε δημόσιους

διαγωνισμούς όπως αυτά ισχύουν μέχρι σήμερα.

Στην παραπάνω τιμή περιλαμβάνεται η προμήθεια, η μεταφορά, η

εγκατάσταση και η εγγύηση καλής λειτουργίας για 5 έτη.

ΦΩΤΙΣΤΙΚΟ ΣΩΜΑ ΚΑΛΩΩΠΙΣΤΙΚΟΥ ΤΥΠΟΥ LED ΚΟΡΥΦΗΣ ΕΠΙ ΙΣΤΟΥ

T2N 40W

Τιμή ανά τεμάχιο (1 Τεμ)

Τιμή ανά **τεμαχ** **πεντακόσια ευρώ & μηδέν λεπτά (500,00€)**

ΑΤ 5.11 Πίλλαρ οδοφωτισμού τεσσάρων αναχωρήσεων (ΗΛΜ60.10.80.1)

Κωδικός αναθεώρησης : ΗΛΜ 52

Γενική περιγραφή ομάδας 60.10.80 :

Στεγανά μεταλλικά κιβώτια ηλεκτροδότησης ιστών οδοφωτισμού (πίλλαρ), βαθμού προστασίας IP55 για τοποθέτηση σε εξωτερικό χώρο, με την βάση έδρασή τους από σκυρόδεμα, σύμφωνα με την μελέτη και την ΕΤΕΠ 05-07-01-00 "Υποδομή οδοφωτισμού".

Στην τιμή μονάδας περιλαμβάνονται:

- η προμήθεια και μεταφορά επί τοπου του στεγανού μεταλλικού κιβωτίου (πίλλαρ) με δίριχτη στέγη με περιφερειακή προεξοχή 5 cm για απορροή των ομβρίων, από λαμαρίνα ψυχράς εξελάσεως πάχους 2 mm, γαλβανισμένου εν θερμώ εσωτερικά και εξωτερικά, μετά την κατασκευή του, με ελάχιστη ανάλωση ψευδαργύρου 400 g/m² (50 μm), βαμμένου με διπλή στρώση εποξειδικής βαφής πάχους ξηρού υμένα (εκάστης) 125 μm, με ελαστικά παρεμβύσματα στεγάνωσης της θυρίδας, ανοξειδωτή κλειδαριά ασφαλείας, κλειδιά ενιαία για όλα τα πύλλαρς του έργου και πινακίδα επισήμανσης με τα στοιχεία του κυρίου του έργου
- η εκσκαφή και επανεπίχωση τού ορύγματος της βάσης έδρασης του πύλλαρ
- η βάση του πύλλαρ από οπλισμένο σκυρόδεμα, χυτή επί τόπου ή προκατασκευασμένη, ούτως ώστε το πύλλαρ να εδράζεται σε στάθμη +40 cm από τον περιβάλλοντα χώρο, με κεντρική οπή διέλευσης των υπογείων καλωδίων.
- Οι χάλκινοι αγωγοί γείωσης και η πλάκα γείωσης.

- Οι ακροδέκτες των αγωγών γείωσης.
- η στεγανή διανομή εντός του πύλλαρ με τα όργανα διακοπής και προστασίας των κυκλωμάτων φωτισμού, αποτελούμενη αποτελούμενη από πίνακα προστασίας IP 44 κατασκευασμένο από βαμμένη λαμαρίνα ή άκαυστο θερμοπλαστικό, επαρκών διαστάσεων ώστε να χωρούν άνετα όλα τα όργανα, ο οποίος θα φέρει σπές με τους κατάλληλους στυπιοθλήπτες για την είσοδο του καλωδίου παροχής, του καλωδίου τηλεχειρισμού καθώς επίσης και για την έξοδο των καλωδίων προς το δίκτυο.
- τα πάσης φύσεως όργανα του κιβωτίου: γενικό διακόπτη φορτίου, γενικές ασφάλειες, αυτόματους μαγνητοθερμικούς διακόπτες και ηλεκτρονόμους ισχύος τηλεχειρισμού (ανά κύκλωμα φωτισμού), ρελέ μείωσης νυκτερινού φωτισμού (όταν προβλέπεται), χρονοδιακόπτη αφής, χρονοδιακόπτη μείωσης νυκτερινού φωτισμού (όταν προβλέπεται), πρίζα σούκο 16Α, λυχνία νυκτερινής εργασίας σε στεγανή «καραβοχελώνα» και κλεμοσειρές σύνδεσης των καλωδίων (στο κάτω μέρος του κιβωτίου).
- η απασχόληση προσωπικού εξοπλισμού και μέσων για την εγκατάσταση, τις συνδέσεις και τον έλεγχο λειτουργίας

Τιμή ανά τεμάχιο πύλλαρ ηλεκτροδότησης οδοφωτισμού, ανάλογα με τον αριθμό των αναχωρήσεων

Τιμή ανά

τεμαχ δύο χιλιάδες πεντακόσια ευρώ & μηδέν λεπτά (2.500,00€)

ΑΤ 5.12 Φρεάτιο έλξης καλωδίων 40x40 cm (HAM60.10.85.1)

Κωδικός αναθεώρησης : ΟΔΟ2548

Γενική περιγραφή ομάδας 60.10.85 :

Κατασκευή φρεατίου έλξης και σύνδεσης καλωδίων από σκυρόδεμα κατηγορίας C12/15, οπλισμένο με δομικό πλέγμα B500C, με τοιχώματα ελαχίστου πάχους 10 cm για τα φρεάτια έλξης και 15 cm για τα φρεάτια σύνδεσης και κατά τα λοιπά σύμφωνα με τα σχέδια λεπτομερειών της μελέτης

Στην τιμή μονάδας περιλαμβάνονται:

- η εκσκαφή και επανεπίχωση του ορύγματος
- η επί τόπου σκυροδέτηση, ή η προμήθεια και εγκατάσταση προκατασκευασμένου φρεατίου
- η διαμόρφωση των οπών εισόδου και εξόδου των σωληνώσεων διέλευσης των καλωδίων
- στεγανό κάλυμμα από μπακλαβωτή λαμαρίνα εδραζόμενο σε μεταλλικό πλαίσιο μέσω ελαστικού παρεμβύσματος, με διάταξη μανδάλωσης με χρήση ειδικού εργαλείου και αντισκωριακή προστασία (διπλή στρώση rust primer ψευδαργύρου και διπλή στρώση εποξειδικής βαφής)
- η επισήμανση του φρεατίου, σύμφωνα με τα καθοριζόμενα στην μελέτη

Τιμή ανά πλήρες φρεάτιο καλωδίων εσωτερικών διαστάσεων (Μ) x (Π)

Τιμή ανά

τεμαχ εξήντα ευρώ & μηδέν λεπτά (60,00€)

Ομάδα Εργασίες πρασίνου

Κωδ. Αναθ/σης

ΑΤ 6.1 Δένδρα κατηγορίας Δ4 (ΣΧΕΤ) (ΠΡΣΔ1.4)

Κωδικός αναθεώρησης : ΠΡΣ5210

Τιμή ανά τεμάχιο (τεμ)

Γενική περιγραφή ομάδας Δ1 :

Προμήθεια καλλωπιστικών δένδρων με τις δαπάνες συσκευασίας, φορτοεκφόρτωσης και μεταφοράς στον τόπο του έργου, τυχόν προσωρινής αποθήκευσης και συντήρησης στο φυτώριο του εργοταξίου, πλαγίων μεταφορών, τυχόν απωλειών κατά την μεταφορά, τις δαπάνες του εργατοτεχνικού προσωπικού και μέσων που θα απασχοληθούν, καθώς και όποια άλλη δαπάνη απαιτείται για την διατήρηση των δένδρων σε άριστη κατάσταση μέχρι και τη φύτευσή τους, σύμφωνα με την φυτοτεχνική

μελέτη και την ΕΤΕΠ 10-09-01-00.

Τιμή ανά
τεμαχ **είκοσι πέντε ευρώ & μηδέν λεπτά (25,00€)**

ΑΤ 6.2 ΕΓΚΑΤΑΣΤΑΣΗ ΑΡΔΕΥΣΗΣ (ΣΧΕΤ) (ΠΡΣ)

Κωδικός αναθεώρησης :

Εγκατάσταση αρδευσης (ανά τεμάχιο φυτού). Περιλαμβάνεται η προμήθεια και μεταφορά επιτόπου πάσης φύσεως υλικών, μικρουλικών και εργασία πλήρους κατασκευής. Ήτοι :
- Εγκατάσταση άρδευσης από σωλήνες πολυαιθυλαινίου 3ης γενιάς Φ32, ονομαστικής πίεσεως 6 atm, ταύ, μπέκ, περιστροφικά, ειδικά τεμάχια φρεάτια και εν γένει κάθε υλικό, μικρουλικό και εργασία προσέγγισης, τοποθέτησης και σύνδεσης για την παράδοση της εγκατάστασης σε πλήρη λειτουργία για την άρδευση του χώρου.

τιμή ανα τεμάχιο δεντρου

Τιμή ανά
τεμαχ **δέκα ευρώ & μηδέν λεπτά (10,00€)**

ΑΤ 6.3 Φύτευση φυτών με μπάλα χώματος όγκου 4,50 - 12,00 lt (ΠΡΣΕ9.5)

Κωδικός αναθεώρησης : ΠΡΣ5210

Φύτευση φυτών με μπάλα χώματος όγκου 4,50 - 12,00 lt, δηλαδή: φύτευση με σωστή τοποθέτηση του φυτού στο λάκκο μέχρι το λαιμό της ρίζας, γέμισμα του λάκκου μέχρι την επιφάνεια του εδάφους, πάτημα του χώματος μέσα στο λάκκο φύτευσης, λίπανση και σχηματισμός λεκάνης άρδευσης, σύμφωνα με την μελέτη και την ΕΤΕΠ 10-05-01-00.

Στην τιμή περιλαμβάνονται η αξία του λιπάσματος και του νερού και η δαπάνη απομάκρυνσης όλων των υλικών που θα προκύψουν από τη φύτευση, πέτρες, σακούλες (πέτρες, σακούλες, δοχεία κλπ).

Τιμή ανά τεμάχιο (τεμ)

Τιμή ανά
τεμαχ **ένα ευρώ & τριάντα λεπτά (1,30€)**

ΑΤ 6.4 Συμπλήρωση παράπλευρων χώρων οδών και πλατειών σε αστικές περιοχές με φυτική γη, χωρίς την προμήθεια του υλικού (ΠΡΣΑ7)

Κωδικός αναθεώρησης : ΠΡΣ1620

Τοποθέτηση και διάστρωση κηπευτικού χώματος ή φυτικής γης για την συμπλήρωση παραπλευρών χώρων οδών και πλατειών σε αστικές περιοχές, σύμφωνα με τη μελέτη και την ΕΤΕΠ 02-07-05-00 "Επένδυση πρανών-πλήρωση νησίδων με φυτική γη".

Στην τιμή περιλαμβάνονται οι φορτοεκφορτώσεις και οι πλάγιες μεταφορές των υλικών, η σταλία των αυτοκινήτων μεταφοράς, η δαπάνη προετοιμασίας της επιφάνειας υποδοχής, η τοποθέτηση, διάστρωση και ελαφρά συμπύκνωσης της φυτικής γης ή/και του κηπευτικού χώματος και η συντήρησή τους μέχρι τη λήξη του χρόνου συντήρησης του έργου. Ως συντήρηση νοείται η διατήρηση της επιθυμητής στάθμης και μορφής (που τυχόν θα αλλοιωθεί μέσα στο χρόνο συντήρησης), με προσκόμιση και τοποθέτηση συμπληρωματικής ποσότητας φυτικών γαιών ή/και του κηπευτικού χώματος.

Η προμήθεια της φυτικής γης και του κηπευτικού χώματος επιμετρώνται ιδιαίτερα με βάση τα άρθρα **Δ7 και Δ8 του Τιμολογίου ΠΡΣ**

Τιμή ανά τετραγωνικό μέτρο (m²)

Τιμή ανά **m² ένα ευρώ & πενήντα λεπτά (1,50€)**

ΑΤ 6.5 Προμήθεια φυτικής γης (ΠΡΣΔ8)

Κωδικός αναθεώρησης : ΠΡΣ1620

Προμήθεια επί τόπου του έργου φυτικής γης, σύμφωνα με την ΕΤΕΠ 02-07-05-00. Η φυτική γη θα είναι γόνιμη, επιφανειακής προέλευσης (από βάθος μέχρι 60 cm), εύθρυπτη και κατά το δυνατόν απαλλαγμένη από σβώλους, αγριόχορτα, υπολείμματα ριζών, λίθους μεγαλύτερους των 5 cm και άλλα ξένα ή τοξικά υλικά βλαβερά για την ανάπτυξη φυτών.

Τιμή ανά κυβικό μέτρο (m3)

Τιμή ανά **m3** **έξη ευρώ & μηδέν λεπτά (6,00€)**

ΣΥΝΤΑΧΘΗΚΕ
ΣΗΤΕΙΑ 13 -08-2020

ΘΕΩΡΗΘΗΚΕ
ΣΗΤΕΙΑ 13-08-2020

ΓΕΩΡΓΙΑ ΖΑΒΕΡΔΙΝΟΥ
ΑΡΧΙΤΕΚΤΩΝ ΜΗΧ. ΕΜΠ

ΝΙΚΟΣ ΤΣΟΥΚΝΑΚΗΣ
Πολιτικός Μηχανικός



ΕΛΛΗΝΙΚΗ ΔΗΜΟΚΡΑΤΙΑ
ΝΟΜΟΣ ΛΑΣΙΘΙΟΥ

ΔΗΜΟΣ ΣΗΤΕΙΑΣ

Δ/ΝΣΗ ΤΕΧΝΙΚΩΝ ΥΠΗΡΕΣΙΩΝ

ΒΕΛΤΙΩΣΗ ΠΡΟΣΒΑΣΗΣ ΚΑΙ ΑΙΣΘΗΤΙΚΗ
ΑΝΑΒΑΘΜΙΣΗ ΤΗΣ ΔΙΑΔΡΟΜΗΣ, ΣΤΗΝ
ΕΡΓΟ ΑΔΙΕΥΤΙΚΗ ΠΕΡΙΟΧΗ ΑΠΟ ΑΓΚΑΘΙΑ ΠΡΟΣ
ΧΙΟΝΑ, Τ.Κ ΠΑΛΑΙΚΑΣΤΡΟΥ

Προυπ 280.906,33 **Ευρώ**

(με Φ.Π.Α. 24 %)

ΕΙΔΙΚΗ ΣΥΓΓΡΑΦΗ ΥΠΟΧΡΕΩΣΕΩΝ

Άρθρο 1ο: Αντικείμενο της παρούσας Ε.Σ.Υ.

Το τεύχος αυτό της Ειδικής Συγγραφής Υποχρεώσεων (Ε.Σ.Υ) αφορά τους γενικούς και ειδικούς όρους και τις συμπληρωματικές Τεχνικές Προδιαγραφές με βάση τα οποία θα εκτελεστεί από τον Ανάδοχο το έργο, που αναφέρεται στην επικεφαλίδα και περιγράφεται στην Τεχνική Περιγραφή σε συνδυασμό με τα υπόλοιπα συμβατικά τεύχη, τις τεχνικές προδιαγραφές που ισχύουν, τα διαγράμματα, μελέτες, τυπικές διατομές κλπ που θα χορηγηθούν από την Υπηρεσία καθώς και με τις έγγραφες οδηγίες της.

Για τη δημοπράτηση του έργου, την εκτέλεση της σύμβασης και την κατασκευή του, εφαρμόζονται οι διατάξεις των παρακάτω νομοθετημάτων:

❖ Ο Ν.4412/2016

❖ Ο Ν. 4782/2021

❖ Τις σε εκτέλεση των ανωτέρων Νόμων εκδοθείσες αποφάσεις, καθώς και λοιπές διατάξεις που αναφέρονται ρητά ή απορρέουν από τα οριζόμενα στα συμβατικά τεύχη της παρούσας εργολαβίας και γενικότερα κάθε διάταξη (Νόμος, Διάταγμα, Απόφαση, κ.λ.π.) που διέπει την εκτέλεση του έργου της παρούσας σύμβασης, έστω και αν δεν αναφέρονται ρητά παραπάνω

Άρθρο 2ο: Αντικείμενο της Εργολαβικής Σύμβασης.

Το τεχνικό κείμενο της υπόψη εργολαβίας είναι αυτό που περιγράφεται στο τεύχος της Τεχνικής Περιγραφής της παρούσης μελέτης.

Άρθρο 3ο: Ευθύνη καλής εκτέλεσης των έργων.

3.1 Ο Ανάδοχος πρέπει να εκτελέσει τα διάφορα έργα με όλους τους κανόνες της τέχνης και σύμφωνα με τις διατάξεις της παρούσας και τα σχέδια της εγκεκριμένης μελέτης. Ο Ανάδοχος διατηρεί την πλήρη ευθύνη για την καλή εκτέλεση των έργων.

3.2 Σύμφωνα με τα συμβατικά τεύχη και τις ισχύουσες διατάξεις, για την εφαρμογή της εγκεκριμένης μελέτης καθώς και για την ποιότητα και αντοχή των έργων, μόνος

υπεύθυνος είναι ο Ανάδοχος και οποιοσδήποτε έλεγχος ασκηθεί από την Υπηρεσία δεν απαλλάσσει καθόλου τον Ανάδοχο από την ευθύνη του.

3.3. Ο Ανάδοχος είναι εξ ολοκλήρου ο μόνος υπεύθυνος για την εκλογή και χρησιμοποίηση των απαραίτητων υλικών και γενικά για την εκτέλεση των εργασιών σύμφωνα με τους όρους της παρούσης Συγγραφής, τις σχετικές προδιαγραφές και τα λοιπά εγκεκριμένα συμβατικά τεύχη και σχέδια.

Ο Ανάδοχος υποχρεούται να προμηθεύσει με δική του δαπάνη όλα τα υλικά, εργατικά και μηχανήματα που είναι αναγκαία για την κατασκευή του έργου, καθώς και για τη μεταφορά τους από τις πηγές λήψης τους. Ο Ανάδοχος οφείλει επίσης να επισκευάζει, συντηρεί και ασφαλίζει με δικές του δαπάνες τα μηχανήματα και εργαλεία έναντι

παντός κινδύνου.

- 3.4 Ο Ανάδοχος πρέπει να εκτελέσει τα διάφορα έργα σύμφωνα με τα γενικά και λεπτομερειακά σχέδια της εγκεκριμένης μελέτης καθώς και με τυχόν συμπληρωματικά κατά το στάδιο της κατασκευής που θα εγκριθούν από τον Εργοδότη.
Για όλες τις εργασίες που θα εκτελεστούν ισχύουν οι προδιαγραφές που αναφέρονται στο τεύχος των Τεχνικών Προδιαγραφών Απόφαση του Υπουργείου Ανάπτυξης, Ανταγωνιστικότητας, Υποδομών, Μεταφορών και Δικτύων και όπου δεν αναφέρονται, όπως αυτές περιγράφονται στο τιμολόγιο της Υπηρεσίας.
- 3.5 Ρητά καθορίζεται ότι οι τιμές του τιμολογίου προσφοράς αποτελούν την πλήρη αποζημίωση του Αναδόχου για την κατασκευή του έργου και καμία πρόσθετη αποζημίωση δεν δικαιούται ο Ανάδοχος από τις δυσκολίες που θα αντιμετωπίσει κατά το στάδιο της κατασκευής.
- 3.6 Οποιαδήποτε ζημιά στο έργο είτε στα μηχανήματα, είτε στις εγκαταστάσεις (εργοτάξια, λατομεία κ.λ.π.), που προέρχεται από οποιαδήποτε αιτία ή δολιοφθορά κατά τη διάρκεια της εργολαβίας, πλην ανώτερης βίας, βαρύνει τον Ανάδοχο, ο οποίος είναι υποχρεωμένος και να την αποκαταστήσει.
- 3.7 Οποιασδήποτε φύσης δυστυχήματα ή ζημιές στο προσωπικό του Αναδόχου ή σε τρίτους ή και σε περιουσίες τρίτων που οφείλονται σε αμέλεια ή υπαιτιότητα του προσωπικού του Αναδόχου, βαρύνουν αποκλειστικά και μόνο τον Ανάδοχο.
- 3.8 Ο Ανάδοχος οφείλει να λάβει κατά την εκτέλεση των έργων όλα τα απαιτούμενα μέτρα ασφαλείας που επιβάλλονται από τις ισχύουσες διατάξεις της Ελληνικής Νομοθεσίας, καθώς και κάθε άλλο μέτρο που αναφέρεται στους διεθνείς κανονισμούς πρόληψης ατυχημάτων και στις οδηγίες και τους κανονισμούς της Ευρωπαϊκής Ένωσης.
- 3.9 Σε περίπτωση χρησιμοποίησης υπεργολάβων, για την εκτέλεση οποιασδήποτε φύσης εργασιών, ο Ανάδοχος παραμένει μόνος και αποκλειστικά υπεύθυνος για τις υπόψη εργασίες, έστω και αν οι υπεργολάβοι αυτοί έχουν τύχει της εγκρίσεως της Υπηρεσίας
- 3.10 Οι λοιπές γενικές υποχρεώσεις του αναδόχου, που δεν περιγράφονται στην παρούσα, ρυθμίζονται στο άρθρο 59 του Ν. 4782/21 όπως αυτό αντικαθιστά το άρθρο 138 του ν. 4412/2016

Άρθρο 4ο: Τεχνικές προδιαγραφές που ισχύουν.

Για το έργο αυτό ισχύουν οι εγκεκριμένες τεχνικές προδιαγραφές του Υπουργείου Ανάπτυξης, Ανταγωνιστικότητας, Υποδομών, Μεταφορών και Δικτύων.

Αν στα τεύχη των Τεχνικών Προδιαγραφών υπάρχουν όροι, διατάξεις, περιορισμοί και αριθμητικά όρια που πιθανά έρχονται σε αντίθεση ή και αντίφαση με τα αναφερόμενα στην παρούσα Ε.Σ.Υ. ή με τους όρους του Τιμολογίου για ένα και το αυτό θέμα, ισχύ έχουν κατά σειρά οι όροι και διατάξεις του Τιμολογίου και της παρούσας Ε.Σ.Υ.

Ο ανάδοχος είναι υποχρεωμένος για την πιστή και ακριβή εφαρμογή των διατάξεων που καθορίζονται στις Τεχνικές Προδιαγραφές, εκτός αν αναφέρεται διαφορετικά στα αντίστοιχα άρθρα του Τιμολογίου.

Διευκρινίζεται ότι όλα τα έργα που υπεισέρχονται στην παρούσα σύμβαση υπόκεινται στις διατάξεις των κανονισμών που ισχύουν, και τις σχετικές με αυτούς εγκυκλίους και αποφάσεις.

Άρθρο 5ο: Εγγύηση για την καλή εκτέλεση.

Το ύψος της εγγήησης καλής εκτέλεσης, ορίζεται σε ποσοστό **5%** επί της αξίας της σύμβασης χωρίς ΦΠΑ, σύμφωνα με το άρθρο 72 του Ν.4412/2016

Άρθρο 6ο: Σύμβαση κατασκευής του έργου.

Η σύμβαση για την κατασκευή του έργου θα υπογραφεί σύμφωνα με όσα ορίζει το άρθρο 135 του Ν.4412/2016

Άρθρο 7ο: Προθεσμίες.

1. Για την περάτωση του όλου έργου, ορίζεται συνολική προθεσμία **4 (τέσσερις) μήνες** από την υπογραφή της σύμβασης.
2. Δεν τίθενται αποκλειστικές τμηματικές προθεσμίες.
3. Ενδεικτικές τμηματικές προθεσμίες θα διαμορφωθούν και οριστικοποιηθούν από το εγκεκριμένο χρονοδιάγραμμα κατασκευής του, σύμφωνα με τις διατάξεις του άρθρου 66 του Ν. 4782/21, ο οποίος αντικαθιστά το άρθρο 147 του Ν.4412/2016. **Σε κάθε περίπτωση όπως προβλέπεται και στον νόμο το αργότερο ένα μήνα μετά την υπογραφή της σύμβασης θα πρέπει να γίνει έναρξη εργασιών που σημαίνει ότι στον μήνα αυτό θα πρέπει να έχουν γίνει οι απαραίτητες εργασίες ελέγχου της μελέτης, η πλήρη ανάπτυξη του εργοταξίου και η έγκριση των υλικών που θα ενσωματωθούν στο έργο.**

Άρθρο 8ο: Πρόγραμμα (χρονοδιάγραμμα) κατασκευής του έργου.

- 8.1 Ο Ανάδοχος υποχρεούται να συντάξει και υποβάλει στην Υπηρεσία πρόγραμμα που θα περιλαμβάνει όχι μόνο τους χρόνους εκτέλεσης των απαιτούμενων εργασιών αλλά και εκείνους των απαραίτητων προεργασιών, δοκιμών κ.λ.π. όπως απαιτείται ή ορίζεται στην παρούσα και στα άλλα τεύχη της Συμβάσεως, κατά τέτοιο τρόπο ώστε να γίνεται σαφές ότι περιελήφθησαν σ'αυτό όλες οι απαιτούμενες δραστηριότητες άμεσες ή έμμεσες, για την εμπρόθεσμη κατασκευή του έργου.
- 8.2 Το πρόγραμμα (χρονοδιάγραμμα) θα συνταχθεί σύμφωνα με το άρθρο 64 του Ν. 4782/21 ο οποίος αντικαθιστά τις παρ. 1, 2 και 4 του άρθρου 145 του Ν.4412/2016.
- 8.3 Με βάση την παραπάνω μεθοδολογία θα υπολογισθούν οι απαιτούμενοι χρόνοι κατά δραστηριότητα και θα υποβληθούν από τον ανάδοχο.
- 8.4 Επισημαίνεται ότι οι τυχόν σημαντικές και συνολικές προθεσμίες εκτέλεσης του έργου, θα παρθούν σαν υποχρεωτικοί χρονικοί ορίζοντες από τους οποίους θα περάσει το διάγραμμα δικτυωτής ανάλυσης των παραπάνω παρ. 2 και 3.
- 8.5 Ο Ανάδοχος μετά την υπογραφή της Σύμβασης, σε προθεσμία η οποία δεν μπορεί να είναι μικρότερη από δεκαπέντε (15) ημέρες και να υπερβαίνει τις τριάντα (30) ημέρες, οφείλει να υποβάλλει στη διευθύνουσα υπηρεσία το χρονοδιάγραμμα κατασκευής του έργου, το οποίο τηρεί τις προβλέψεις των εγγράφων της σύμβασης, σύμφωνα με την παρ. 1 αρ.64 Ν.4782/21. Η μη τήρηση των ανωτέρω προθεσμιών με υπαιτιότητα του

αναδόχου συνεπάγεται την επιβολή των διοικητικών και παρεπόμενων χρηματικών κυρώσεων, αποτελεί λόγο έκπτωσης του αναδόχου και αποτελεί πειθαρχικό αδίκημα για τα αρμόδια όργανα του φορέα κατασκευής, σύμφωνα με τα προβλεπόμενα στο άρθρο 141Ν.4782/21.

8.6 Μετά την υποβολή του προγράμματος, η υπηρεσία εγκρίνει μέσα σε δεκαπέντε (15) ημέρες το χρονοδιάγραμμα και μπορεί να τροποποιήσει τις προτάσεις του αναδόχου ιδίως, αναφορικά με την κατασκευαστική αλληλουχία, την κατασκευασσιμότητα της μεθοδολογίας και την επίτευξη των χρονικών οροσήμων της σύμβασης. Το εγκεκριμένο χρονοδιάγραμμα αποτελεί συμβατικό στοιχείο του έργου. Το εγκεκριμένο χρονοδιάγραμμα αποτελεί συμβατικό στοιχείο του έργου. Αν η έγκριση δεν γίνει μέσα στην πιο πάνω προθεσμία ή αν μέσα στην προθεσμία αυτήν δεν ζητήσει γραπτά η διευθύνουσα υπηρεσία διευκρινίσεις ή αναμορφώσεις ή συμπληρώσεις, το χρονοδιάγραμμα θεωρείται ότι έχει εγκριθεί από την Προϊσταμένη Αρχή του έργου, εκτός αν τούτο έχει συνταχθεί κατά παράβαση των αναφερομένων στην διακήρυξη.

8.7 Ο Ανάδοχος, υποχρεούται μέσα σε **ένα μήνα** από την υπογραφή της σύμβασης να συντάξει και να υποβάλει οργανόγραμμα του εργοταξίου, στο οποίο θα περιγράφονται λεπτομερώς τα πλήρη στοιχεία στελεχών, εξοπλισμού και μηχανημάτων, που θα περιλαμβάνει η εργοταξιακή ανάπτυξη για την εκτέλεση του έργου (παρ. 4 άρθρο 64 Ν.4782/21 όπως αυτό αντικαθιστά το άρθρο 145 παρ. 4 του Ν. 4412/2016).

8.8 Ο Ανάδοχος είναι υποχρεωμένος να υποβάλει στην αρχή κάθε μήνα σε πέντε σειρές αντίγραφο του προγράμματος σε μορφή σχηματικής κάτοψης που αναφέρεται στην παρ.8.3. στο οποίο θα απεικονίζονται οι εργασίες σύμφωνα με τα παρακάτω:

1. Οι απεικονιζόμενες με λευκό χρώμα, εργασίες θα είναι αυτές που δεν εκτελούνται ακόμα
2. Οι απεικονιζόμενες με απλή διαγράμμιση, εργασίες θα είναι οι προς εκτέλεση του τρέχοντα μήνα.
3. Οι απεικονιζόμενες με ρομβοειδή διαγράμμιση, εργασίες θα είναι οι περαιωμένες τον τελευταίο μήνα.
4. Οι απεικονιζόμενες με μαύρο χρώμα, εργασίες θα είναι οι παλιές περαιωμένες (πριν τον τελευταίο μήνα).

Επίσης θα πρέπει κάθε μήνα να υποβάλει σε πέντε σειρές αντίγραφο του πίνακα που αναφέρεται στην παρ.7.3.4 συμπληρωμένο με τα στοιχεία των εκτελεσθεισών εργασιών και πιστώσεων που έχουν απορροφηθεί μέχρι τον τρέχοντα μήνα.

8.9 Η Υπηρεσία επιφυλάσσει για τον εαυτό της το δικαίωμα να ζητήσει την συν υποβολή μαζί με τα προηγούμενα και άλλων στοιχείων (όπως π.χ. διαγράμματα κατασκευής των τεχνικών και λοιπών επί μέρους έργων με έγχρωμες ενδείξεις του μέρους που εκτελέστηκε κ.λ.π.) που είναι επιβοηθητικά για να σχηματισθεί πλήρης εικόνα της ανακεφαλαιωτικής σε κάθε χρονική περίοδο, προόδου του έργου, σε σύγκριση πάντα με τις αρχικές προβλέψεις του χρονοδιαγράμματος.

8.10 Σε περίπτωση ανάγκης τροποποίησης του αρχικού εγκεκριμένου χρονοδιαγράμματος για τις περιπτώσεις που προβλέπονται από τις κείμενες

διατάξεις (παράταση, αύξηση του αντικειμένου) θα συντάσσεται νέο προσαρμοσμένο χρονοδιάγραμμα για το οποίο θα ισχύουν όλα τα αναφερθέντα στις παραπάνω παραγράφους.

Οι απαιτούμενες αναπροσαρμογές του χρονοδιαγράμματος πραγματοποιούνται σύμφωνα με την παρ.2 άρθρο 64 Ν.4782/21 όπως αυτό αντικαθιστά την παρ. 2 του αρ. 145 του ν. 4412/2016.

8.11 Ο ανάδοχος του έργου είναι υποχρεωμένος με την υποβολή του χρονοδιαγράμματος κατασκευής του έργου, να υποβάλλει το “Σχέδιο Ασφαλείας και Υγείας” (ΣΑΥ) και τον Φάκελο Ασφαλείας και Υγείας (ΦΑΥ) για έγκριση, σύμφωνα και με τα αναφερόμενα στην αριθμό ΔΙΠΑΔ/οικ/889/27-11-2002, Πρόληψη και αντιμετώπιση του εργασιακού κινδύνου κατά την κατασκευή Δημοσίων Έργων, απόφαση Υφυπουργού ΠΕΧΩΔΕ. Ο Κατά την εκτέλεση του έργου, το ΣΑΥ και ο ΦΑΥ τηρούνται στο εργοτάξιο. Το ΣΑΥ αναπροσαρμόζεται σε συνάρτηση με την εξέλιξη των εργασιών, στο δε ΦΑΥ εμπεριέχονται οι ενδεχόμενες τροποποιήσεις. Ο Φάκελος Ασφαλείας και Υγείας συμπληρώνεται σταδιακά και παραδίδεται με την ολοκλήρωση του Έργου στον κύριο του έργου, ενημερωμένος ώστε να περιέχει τα πραγματικά στοιχεία του έργου όπως αυτό κατασκευάστηκε. Μετά την αποπεράτωση του έργου ο Φάκελος Ασφαλείας και Υγείας συνοδεύει το έργο καθ’ όλη τη διάρκεια της ζωής του και φυλάσσεται με ευθύνη του κυρίου του έργου.

Άρθρο 9ο: Ποινικές ρήτρες.

Στην περίπτωση που γίνει υπέρβαση της ολικής συμβατικής προθεσμίας περαίωσης του έργου επιβάλλονται στον Ανάδοχο ποινικές ρήτρες και λοιπές κυρώσεις σύμφωνα με το άρθρο 148 του Ν.4412/2016 και άρθρο 67 του Ν. 4782/21.

Παράταση της συνολικής ή των τμηματικών προθεσμιών εγκρίνεται σύμφωνα με το αρ. 66 Ν. 4782/21 όπως αυτό αντικαθιστά το αρ. 147 Ν.4412/2016

Άρθρο 10ο: Προσωρινές καταλήψεις - απαλλοτριώσεις.

Αν κατά τη διάρκεια εκτέλεσης του έργου προκύψουν οποιεσδήποτε δυσχέρειες λόγω απαιτούμενων απαλλοτριώσεων, τότε ο ανάδοχος ειδοποιεί την Υπηρεσία έγκαιρα, για την λήψη των απαραίτητων μέτρων και οδηγιών.

Τυχόν καθυστερήσεις, που θα προκύψουν απ' την ανωτέρω αιτία, λαμβάνονται υπόψη μόνο αν πράγματι επέδρασαν στην πρόοδο της κατασκευής του έργου.

Άρθρο 11ο: Χρόνος εγγύησης - Παραλαβή του έργου.

11.1. Χρόνος εγγύησης

Ο χρόνος υποχρεωτικής συντήρησης των έργων σύμφωνα με το άρθρο 85 Ν. 4782/21 ως αυτό αντικαθιστά το άρθρο 171 του Ν.4412/2016 ορίζεται σε **δεκαπέντε (15) μήνες** χωρίς ιδιαίτερο αντάλλαγμα προς τον Ανάδοχο. Μετά το πέρας των εργασιών που περιλαμβάνονται στην εργολαβία αυτή εκδίδεται βεβαίωση περαίωσης του έργου.

11.2. Παραλαβή του έργου

Για τη Βεβαίωση περάτωσης εργασιών ισχύει το άρθρο άρθρο 82 Ν. 4782/21 όπως αυτό αντικαθιστά το άρθρο 168 του ν. 4412/2016.

Για την Διοικητική Παραλαβή του έργου, ισχύει το άρθρο 83 Ν. 4782/21 όπως αυτό αντικαθιστά το άρθρο 169 του Ν.4412/2016 ενώ για την Προσωρινή και Οριστική Παραλαβή, ισχύουν τα οριζόμενα στα άρθρα 85 και 86 Ν. 4782/21 όπως αυτό αντικαθιστά τα άρθρα 170 και 172 αντιστοίχως του Ν.4412/2016.

Σε ότι αφορά στην απόσβεση των δικαιωμάτων του αναδόχου, ισχύουν οι διατάξεις του άρθρου 173 του ν. 4412/2016.

Άρθρο 12ο: Μελέτη των συνθηκών του έργου - Ωρες εργασίας.

α. Με την υποβολή της προσφοράς του ο Ανάδοχος θεωρείται ότι αποδέχεται ότι είναι απόλυτα ενήμερος της φύσης και τοποθεσίας του έργου, των γενικών και τοπικών συνθηκών εκτέλεσής του, κυρίως όσον αφορά τις κάθε είδους πηγές λήψης υλικών, θέσεις προσωρινής ή οριστικής απόθεσης προϊόντων εκσκαφής, τις μεταφορές, διάθεση, διαχείριση και αποθήκευση υλικών, υπαρξη εργατοτεχνικού γενικά προσωπικού, νερού, ηλεκτρικού ρεύματος, οδών, του τυχόν υπάρχοντος δικτύου ύδρευσης και αποχέτευσης της περιοχής, του φόρτου της υπάρχουσας κυκλοφορίας, το ευμετάβλητο των καιρικών συνθηκών, τη διαμόρφωση και κατάσταση του εδάφους, το είδος, ποιότητα και ποσότητα των υλών που μπορούν να συναντηθούν πάνω και κάτω από το έδαφος κ.λ.π.

β. Σημειώνεται ότι οι ευθύνες για αλληλογραφία και συνεννοήσεις που ενδέχεται να χρειαστούν με τους διάφορους Οργανισμούς Κοινής Ωφελείας, ανήκουν όλες στον ανάδοχο. Όλες αυτές οι ενέργειες θα γίνονται με γνώση της Επίβλεψης. Έτσι, η αλληλογραφία θα γίνεται μέσω της Διευθύνουσας το έργο Υπηρεσίας ή με κοινοποίηση των εγγράφων στην Επίβλεψη, τα δε πορίσματα συσκέψεων κ.λ.π. θα ανακεφαλαιώνονται σε ενημερωτικές αναφορές που θα υποβάλλονται μέσα σε 3 εργάσιμες ημέρες και θα επισυνάπτονται ξανά στις μηνιαίες ενημερώσεις του χρονοδιαγράμματος που προβλέπει το άρθρο 8.

γ. Επίσης με την υποβολή της προσφοράς του, ο ανάδοχος θεωρείται ότι αποδέχεται ότι είναι απόλυτα ενήμερος για το είδος και τα μέσα ευκολίας τα οποία θα απαιτηθούν πριν από την έναρξη και κατά την πρόοδο εκτέλεσης των εργασιών και οποιαδήποτε άλλα ζητήματα, τα οποία κατά οποιοδήποτε τρόπο, μπορούν να επηρεάσουν τις εργασίες, την πρόοδο ή το κόστος αυτών, σε συνδυασμό με τους όρους της σύμβασης.

δ. Ακόμα με την υποβολή της προσφοράς του ο ανάδοχος θεωρείται ότι αποδέχεται ότι έχει μελετήσει, με σκοπό να συμμορφωθεί, τα εγκεκριμένα διαγράμματα της μελέτης καθώς και τα λοιπά στοιχεία του έργου, τα οποία περιλαμβάνονται στον φάκελο της μελέτης του έργου και ότι αυτά συνιστούν τη βάση της σύμβασής του.

ε. Παράλειψη του αναδόχου προς ενημέρωσή του με κάθε δυνατή πληροφορία που αφορά τους όρους της σύμβασης, δεν απαλλάσσει αυτόν από την ευθύνη για την πλήρη συμμόρφωσή του προς τη σύμβαση.

στ. Επισημαίνεται ότι, προκειμένου να τηρηθεί η καθορισθείσα για την παρούσα εργολαβία προθεσμία, ο ανάδοχος είναι δυνατόν να υποχρεωθεί σε συνεχή εργασία μέχρι και ολόκληρο 24ωρο (τρεις βάρδιες), μη εξαιρουμένων Κυριακών και Εορτών. Για την ενδεχόμενη αυτή συνεχή εργασία, ο ανάδοχος δεν δικαιούται καμία αποζημίωση, έστω και αν διαταχθεί από την Υπηρεσία και οδηγήσει τελικά σε ολοκλήρωση των τμημάτων ή όλου του έργου πριν λήξουν οι αντίστοιχες μερικές ή ολικές προθεσμίες.

Άρθρο 13ο: Προστατευτικά μέτρα Κυκλοφορίας.

13.1 Οι απαιτούμενες εργασίες σήμανσης και εξοπλισμού εκτροπών ή παρακάμψεων της κυκλοφορίας για την κατασκευή του έργου εάν απαιτηθεί θα εκτελούνται **βάσει μελέτης συντασσόμενης από τον ανάδοχο (χωρίς ιδιαίτερη αμοιβή) και εγκρινόμενης από την Υπηρεσία.**

13.2 Ο ανάδοχος είναι υποχρεωμένος κατά το στάδιο εκτελέσεως των εργασιών να

προβαίνει στην τοποθέτηση και να φροντίζει για την συντήρηση και αντικατάσταση όλων των απαιτούμενων προσωρινών σημάτων, φανών, αντανακλαστικών πινακίδων και σημάτων κ.λ.π σύμφωνα τα άρθρα 9 και 10 του ΚΟΚ και τις ΠΤΠ Πσήμανσης έργων εκτελούμενων εκτός ή εντός κατοικημένων περιοχών, που εγκρίθηκαν αντίστοιχα με τις αποφάσεις ΒΜ5/30428/1980 και ΒΜ5/30058/1983 του ΥΠΔΕ (ΦΕΚ 589 Β/80 και 121Β/83) καθώς και τροχονόμων για την απρόσκοπτη και ασφαλή κυκλοφορία στην οδό, στις παρακαμπτήριες και προσπελάσεις και γενικά σε όλα τα εργοτάξια του έργου κατά την διάρκεια της ημέρας και της νύχτας, για την ασφαλή καθοδήγηση των πεζών και των τροχοφόρων. Αυτός φέρει την ευθύνη ποινικά και αστικά για κάθε ατύχημα λόγω των έργων, μη εξαιρουμένων και αυτών που εκτελούνται απολογιστικά.

13.3 Σε περίπτωση που ο ανάδοχος εκτελέσει πλημμελώς τη σήμανση υπόκειται σε ανέκκλητη ποινική ρήτρα **30€** για κάθε κακώς τοποθετημένο σήμα, ή μη τοποθετημένο στη θέση που επιβάλλεται.

Σε περίπτωση που ο ανάδοχος δεν προβεί στην έγκαιρη εκτέλεση της σημάνσεως που αναφέρθηκε ανωτέρω, η Υπηρεσία ανεξάρτητα από την εφαρμογή των κυρώσεων των προβλεπόμενων από τις κείμενες διατάξεις "περί δημοσίων έργων" στις οποίες περιλαμβάνεται και η περί εκπτώσεως του εργολάβου κύρωση, μπορεί να εκτελέσει την σήμανση σε βάρος και για λογαριασμό του αναδόχου, ο οποίος δεν παύει και στην περίπτωση αυτή να έχει ακέραια την ευθύνηποινική και αστική για κάθε ατύχημα που θα συμβεί από την αμέλειά του αυτή. Η δαπάνη για την εκτέλεση της σε βάρος του αναδόχου εργασίας εκπίπτει από τον Λογαριασμό του.

Άρθρο 14ο: Εξασφάλιση της κυκλοφορίας.

Ο ανάδοχος οφείλει να πάρει, χωρίς ιδιαίτερη αποζημίωση, τα κατάλληλα μέτρα κατά την εκτέλεση των εργασιών της εργολαβίας του, ώστε να μη παρεμποδίζεται η κυκλοφορία γενικά οχημάτων και πεζών (από τη διακίνηση των μηχανικών μέσων, την εκτέλεση των έργων, την απόθεση υλικών, τη δημιουργία βοηθητικών εγκαταστάσεων και κατασκευών κ.λ.π.), όπως π.χ. κατασκευή μικρού μήκους οδών παράκαμψης ή προσπελάσεων πεζών προς οικοδομές ή αγρούς.

Επίσης πρέπει να έχει υπόψη του ότι δεν μπορεί να κυκλοφορεί όχημα βάρους μεγαλύτερου από εκείνο για το οποίο έχει υπολογισθεί η αντοχή του οδοστρώματος, ώστε να αποφευχθεί η καταστροφή του . Για το λόγο αυτό πρέπει προηγουμένως, σε συνεννόηση με τις αρμόδιες αρχές, να εξακριβώνει την αντοχή του οδοστρώματος και των καταστρωμάτων των γεφυρών και άλλων τεχνικών έργων της οδού.

Σε περίπτωση που είναι αδύνατη η διέλευση βαρειών οχημάτων ή μηχανημάτων, ο ανάδοχος είναι υποχρεωμένος, πάντα μετά από συνεννόηση με τις αρμόδιες αρχές, να κάνει τις αναγκαίες ενισχύσεις, αντιστηρίξεις κ.λ.π. ή να βρει οποιοδήποτε άλλο τρόπο διαβάσεως.

Οπωσδήποτε είναι υποχρεωμένος να συντηρεί τους δρόμους που χρησιμοποιεί, σε όλη τη διάρκεια της πλήρους εκτέλεσης της σύμβασης, χωρίς οποιαδήποτε αποζημίωση εκ μέρους του Δημοσίου.

Άρθρο 15ο: Μέτρα προστασίας των κατασκευών και εργασίες παραλλαγής δικτύων Ο.Κ.Ω. κ.λ.π.

α. Κάθε είδους εργασίες όπως εκσκαφών, κατασκευής τεχνικών έργων, οδοστρωσίας κ.λ.π. θα πρέπει να εκτελούνται με ιδιαίτερη προσοχή στις περιοχές όπου υπάρχουν εγκαταστάσεις κάθε φύσης που παραμένουν. Τέτοιες εγκαταστάσεις είναι οικοδομές,

οδοστρώματα, περιφράξεις, τεχνικά έργα, δίκτυα κοινωφελών οργανισμών ή κοινοτικών ή ιδιωτικών εκμεταλλεύσεων όπως αρδευτικά φρέατα, αρδευτικοί αύλακες, δίκτυα τροφοδοτικά ή διανομής ηλεκτρικού, νερού, τηλεφωνοδότησης κ.λ.π.

Η επιζητούμενη ιδιαίτερη προσοχή αποσκοπεί στο να αποφευχθούν ζημιές, ατυχήματα, βλάβες, δυσλειτουργίες κ.λ.π. για τις οποίες ο ανάδοχος είναι αποκλειστικά υπεύθυνος. Όπου η επίβλεψη κρίνει ότι απαιτείται αντιστήριξη των παρειών της εκσκαφής του χάνδακα των σωληνώσεων (π.χ. λόγω κυκλοφορίας οχημάτων ή οικοδομής κοντά στο όρυγμα), ο ανάδοχος υποχρεούται να εφαρμόσει το κατάλληλο σύστημα αντιστήριξης τους χωρίς ιδιαίτερη αποζημίωση.

β. Οποιαδήποτε ζημία, η οποία οφείλεται σε αμέλεια του αναδόχου ή στον τρόπο με τον οποίο εκτελεί αυτός το έργο ή σε αμέλεια του εργατοτεχνικού προσωπικού των έργων, βαρύνει αποκλειστικά τον ανάδοχο, ο οποίος είναι υποχρεωμένος να την αποκαταστήσει με δαπάνες του.

γ. Καμία αξίωση του αναδόχου από τις παραπάνω αναφερθείσες αιτίες θα γίνει αποδεκτή. Οι τιμές του Τιμολογίου είναι ενιαίες και αμετάβλητες, ανεξάρτητα από τις δυσκολίες κυκλοφορίας ή άλλου αιτίου, την έκταση των εργασιών και τη δυνατότητα ή το συμφέρον χρήσης μηχανικών μέσων (ελαφρών, μεσαίων, βαρειών) ή εκτέλεσης με τα χέρια.

δ. Ο ανάδοχος πρέπει να έχει υπόψη του ότι σε μερικά τμήματα του εύρους κατάληψης των έργων και κοντά σ' αυτά, πιθανό να βρίσκονται στύλοι της ΔΕΗ και ΟΤΕ, σωλήνες ύδρευσης κ.λ.π. Έτσι, θα παραστεί ανάγκη, παράλληλα προς τις εργασίες κατασκευής των έργων που θα εκτελούνται από αυτόν, να εκτελεστούν από τις αρμόδιες εταιρείες ή Οργανισμούς, Υπηρεσίες ή και τον ίδιο και εργασίες για τη μετατόπιση στύλων ή την απομάκρυνση γραμμών κ.λ.π.

ε. Ο ανάδοχος είναι υποχρεωμένος να ενεργεί και να οχλεί τις παραπάνω εταιρείες, Οργανισμούς Κοινής Ωφελείας κ.λ.π. για την επίτευξη της απομάκρυνσης των πιο πάνω εμποδίων, να διευκολύνει απροφάσιστα την εκτέλεση των εργασιών αυτών χωρίς να δικαιούται να προβάλει οποιαδήποτε αξίωση αποζημίωσής του για καθυστερήσεις ή δυσχέρειες που παρουσιάζονται στο κυρίως έργο του από την εκτέλεση των παραλλήλων εργασιών απομάκρυνσης στύλων, μετατόπισης γραμμών κ.λ.π. Αντίθετα, αυτός οφείλει κατά την εκτέλεση των έργων να λάβει όλα τα μέτρα για να αποφευχθούν βλάβες στις εγκαταστάσεις των πιο πάνω εταιρειών.

Σε περίπτωση που τυχόν συμβούν τέτοιες βλάβες, θα βαρύνουν οπωσδήποτε τον ανάδοχο.

Άρθρο 16ο: Εργασίες που εκτελούνται από την Υπηρεσία ή άλλους αναδόχους.

Ο ανάδοχος υποχρεώνεται να μη παρεμποδίσει την εκτέλεση εργασιών από την Υπηρεσία ή από άλλους εργολήπτες που χρησιμοποιούνται από τον κύριο του έργου σε εργασίες που δεν περιλαμβάνονται στην σύμβασή του.

Αντίθετα, υποχρεώνεται να τους διευκολύνει με τα μέσα που αυτός χρησιμοποιεί (ικρίωματα κ.λ.π.), ρυθμίζοντας έτσι τη σειρά εκτέλεσής των εργασιών, ώστε να μη παρεμβάλει κανένα εμπόδιο στις εργασίες που εκτελούνται από την Υπηρεσία ή άλλους αναδόχους.

Κατά τον ίδιο τρόπο θα πρέπει να συμπεριφέρεται και με τα συνεργεία ή τους εργολάβους των εταιρειών και Οργανισμών Κοινής Ωφελείας που θα εργάζονται στην περιοχή ή τις παρυφές της περιοχής του έργου.

Άρθρο 17ο: Προστασία βλάστησης - Περιβάλλοντος.

- α. Ο ανάδοχος είναι υποχρεωμένος να προφυλάσσει και προστατεύει την υπάρχουσα βλάστηση, όπως δένδρα, θάμνους και καλλιεργημένες εκτάσεις γύρω από το χώρο που του διατίθεται από την Υπηρεσία για την εκτέλεση των έργων, θα είναι δε υπεύθυνος για κάθε ζημιά που θα προκαλέσει σε τρίτους λόγω αυθαίρετης κοπής ή βλάβης δένδρων ή θάμνων, απόθεσης υλικών, κακού χειρισμού των μηχανημάτων ή καταπάτησης φυτεμένων περιοχών από μηχανικά μέσα ή προσωρινά έργα εκτροπής κ.λ.π. Η Υπηρεσία δεν αναλαμβάνει ευθύνη ή υποχρέωση για καταβολή δαπανών ή αποζημιώσεων για τις παραπάνω αιτίες.
- β. Ο ανάδοχος είναι υποχρεωμένος, κατά την εκτέλεση των έργων, να συμμορφώνεται πλήρως προς την εγκύκλιο Υπ. Δ.Ε. Γ2-Δ2/0/3/192/εγκ.Α213/5-12-75 και την ισχύουσα Περιβαλλοντική Νομοθεσία.
Πριν την έναρξη της κατασκευής να ειδοποιηθούν εγγράφως οι Αρχαιολογικές Υπηρεσίες (Εφορεία Αρχαιοτήτων Λασιθίου)
- γ. Σε περίπτωση ζημιάς ή καταστροφής σε στοιχεία του φυσικού περιβάλλοντος, που δεν προβλέπονται από την εγκεκριμένη μελέτη του έργου (ή από τυχόν εγκεκριμένες από την Υπηρεσία τροποποιήσεις της), ο ανάδοχος, ανεξάρτητα από τις οποιεσδήποτε ευθύνες που θα μπορούν να προκύψουν γι' αυτόν, είναι υποχρεωμένος να αποκαταστήσει τα υπάρχοντα έργα ή το φυσικό περιβάλλον στην κατάσταση που βρισκόταν πριν από την εγκατάστασή του, με δαπάνες του, χωρίς να δικαιούται οποιασδήποτε χρηματικής αποζημίωσης ή παράτασης προθεσμίας.
- δ. Γίνεται ειδική επισήμανση ότι ο ανάδοχος θα πρέπει, κατά την εκτέλεση των χωματουργικών εργασιών, να αποφεύγει να τραυματίζει τον περιβάλλοντα χώρο με πρόσθετες εκσκαφές (πέρα από αυτές που προβλέπονται στη μελέτη) ή με απόρριψη διαφόρων προϊόντων ορυγμάτων.
Οποιοσδήποτε αποθέσεις προϊόντων εκσκαφών θα πρέπει να γίνονται σε θέσεις που να μη δημιουργούν οποιοδήποτε πρόβλημα στο περιβάλλον και να έχουν την έγκριση των αρμόδιων Αρχών και της Υπηρεσίας.
- ε. Ανάλογη φροντίδα θα πρέπει να δοθεί από τον ανάδοχο και στις τυχόν εγκαταστάσεις παραγωγής ή λήψης αδρανών υλικών σχετικά με τις περιβαλλοντικές τους επιπτώσεις.

Άρθρο 18ο: Ειδικές υποχρεώσεις του Αναδόχου.

18.1 Στις υποχρεώσεις του Αναδόχου που δεν συνεπάγονται ιδιαίτερη αμοιβή περιλαμβάνονται:

- α. Όλες οι δαπάνες που μνημονεύονται στους Γενικούς Όρους του Τιμολογίου.
- β. **Ο Ανάδοχος είναι υποχρεωμένος να αναρτήσει προσωρινή πληροφοριακή πινακίδα, η οποία μετά το πέρας της κατασκευής του έργου θα αντικατασταθεί με μόνιμη πληροφοριακή πινακίδα. Οι προαναφερόμενες πινακίδες θα κατασκευαστούν σύμφωνα με τις οδηγίες της Διευθύνουσας Υπηρεσίας και της Ειδικής Υπηρεσίας Διαχείρισης . Για την κατασκευή και τοποθέτηση των παραπάνω πινακίδων, ο Ανάδοχος δε δικαιούται επιπρόσθετης αποζημίωσης.**

γ. Η κατασκευή και συντήρηση των κάθε είδους εργοταξιακών οδών που θα χρειασθούν για την εκτέλεση των εργασιών που προβλέπονται στην παρούσα σύμβαση. Επίσης οι τυχόν δαπάνες μίσθωσης χώρου, ή αγοράς των αναγκαίων εδαφικών λωρίδων για την κατασκευή των εργοταξιακών αυτών οδών.

Διευκρινίζεται εδώ ότι η Υπηρεσία δεν αναλαμβάνει καμία δέσμευση να εξασφαλίσει στον Ανάδοχο καμία διευκόλυνση ή κάλυψη δαπάνης σχετιζόμενη με δρόμους προσπέλασης, ανεξάρτητα από τις δυσκολίες που μπορεί να προκύψουν από την έλλειψή τους, ο δε ανάδοχος, σε περίπτωση έλλειψής τους, είναι υποχρεωμένος να προσαρμόσει την τεχνολογία, τα μέσα, το πρόγραμμα κ.λ.π. στις δεδομένες τοπικές συνθήκες προκειμένου να εκτελεστεί η εργασία, ανεξάρτητα από τις τυχόν επιπλέον δαπάνες για τις οποίες η Υπηρεσία δεν θα του αναγνωρίσει καμία αποζημίωση.

Επίσης ο ανάδοχος είναι υποχρεωμένος με δαπάνες του, να εξασφαλίσει τους αναγκαίους χώρους εργοταξιακών εγκαταστάσεων. Διευκρινίζεται ότι η Υπηρεσία δεν θα αναγνωρίσει καμία καθυστέρηση ή τροποποίηση του προγράμματος ή καταβολή αποζημίωσης που σχετίζονται με τέτοια προβλήματα, ενώ παράλληλα για τις αποθέσεις θεωρείται αυτονόητο ότι θα γίνονται σε θέσεις και κατά τρόπο που να μη δημιουργηθούν προβλήματα στο περιβάλλον και να έχουν την έγκριση των αρμοδίων Αρχών και της Επιβλεψής.

δ. Ο ανάδοχος είναι υποχρεωμένος να ενημερώσει μετά την εγκατάστασή του και χωρίς επιβάρυνση του κυρίου του έργου, το Σχέδιο Ασφαλείας και Υγείας και το **Φύκελο Ασφάλειας και Υγείας (Φ.Α.Υ.)**.

18.2 Όλες οι δαπάνες για την εκπλήρωση των παραπάνω υποχρεώσεων του αναδόχου ή άλλων που προβλέπονται ρητά σε άλλα άρθρα της παρούσας, του Τιμολογίου και των λοιπών Όρων Δημοπράτησης, καταβάλλονται από τον ανάδοχο και θεωρούνται ότι έχουν ληφθεί υπόψη στις τιμές προσφοράς για την εκτέλεση του έργου. Οι χρόνοι για την εκπλήρωση των ειδικών υποχρεώσεων, όπως και οι απαιτούμενοι για τις απαντήσεις ή εγκρίσεις της Υπηρεσίας, συμπεριλαμβάνονται στις κατά το άρθρο 7 προθεσμίες εκτέλεσης του έργου.

18.3 Ο ανάδοχος πρέπει να φροντίσει για την τήρηση στο εργοτάξιο όλων των διατάξεων που απαιτούνται από το νόμο για την εφαρμογή των επιβαλλομένων μέτρων ασφαλείας σε όλη τη διάρκεια εκτέλεσης του έργου, σύμφωνα με την παρ.9 άρθρο 59 Ν. 4782/21 όπως αυτό αντικαθιστά την παρ. 7 άρθρο 138 του Ν.4412/2016.

18.4 Ο ανάδοχος πρέπει να οργανώσει τα συνεργεία του κατά τις διατάξεις της περί εργατών και εργασίας Νομοθεσίας, και να λαμβάνει όλα τα κατάλληλα μέτρα, ώστε η εργασία να εκτελείται μεθοδικά, για αποφυγή άμεσων ή έμμεσων ζημιών ή ατυχημάτων. Η Υπηρεσία δεν αναλαμβάνει καμία ευθύνη ή υποχρέωση για καταβολή αποζημίωσης για τις ανωτέρω αιτίες.

18.5 Ο ανάδοχος υποχρεούται να εκτελέσει, χωρίς καμία αντίρρηση, τυχόν ημιτελείς εργασίες που έχουν εκτελεστεί με παλαιότερη εργολαβία ή από Δημόσιες Υπηρεσίες να παραλάβει και να ενσωματώσει τα υπάρχοντα επί τόπου υλικά, μηχανισμούς, συσκευές κ.λ.π. η προμήθεια των οποίων έχει γίνει με άλλη εργολαβία ή απ' το Δημόσιο κ.λ.π.
Διευκρινίζεται ότι ο ανάδοχος θα αποζημιωθεί για όλες τις ανωτέρω εργασίες με τις τιμές μονάδας του Τιμολογίου, χωρίς καμία πρόσθετη αποζημίωση λόγω ειδικών δυσχερειών δυσμενών συνθηκών κ.λ.π.
Επίσης θα ενσωματώσει κατά προτεραιότητα τα τυχόν παραδοθησομένα σ' αυτόν υλικά,

συσκευές κ.λ.π.

18.6

1. Ο ανάδοχος **υποχρεούται** να ασφαλίσει και να διατηρεί καθ' όλη την διάρκεια του χρόνου από την υπογραφή της συμβάσεως μέχρι την οριστική παραλαβή, ασφάλεια αστικής ευθύνης έναντι τρίτων και φθοράς περιουσίας, η οποία θα καλύπτει πιθανές ή ενδεχόμενες οφειλές, για προστασία του έναντι όλων των διεκδικήσεων που ενδέχεται να προκύψουν συνεπεία των εργασιών του ή των εργασιών των υπεργολάβων του. Τα όρια ευθύνης και κάλυψης είναι τα ακόλουθα:

α) Σωματική βλάβη	- 800.000 Ευρώ κατ' άτομο
β) Θάνατος	- 800.000 Ευρώ κατ' άτομο
γ) Φθορά περιουσίας	- 900.000 Ευρώ κατά ατύχημα
δ) Ομαδικό Ατύχημα	- 1.500.000 Ευρώ κατά ατύχημα
ε) Ανώτατο όριο ευθύνης ασφαλιστικής εταιρείας	- 4.000.000 Ευρώ

2. Θα καθορίζεται δε στο ασφαλιστικό συμφωνητικό όρος απαλλαγής ευθύνης ως εξής: Η ασφαλιστική εταιρεία θα αποζημιώνει και θα απαλλάσσει από ευθύνες, στο μέγιστο επιτρεπόμενο από το νόμο βαθμό, τον Εργοδότη, τους εκπροσώπους του, καθώς και τους επιβλέποντες Μηχανικούς και τους εκπροσώπους τους. Θα τους απαλλάσσει από οποιαδήποτε βλάβη και από οτιοεσδήποτε δαπάνες ή αμοιβές που απορρέουν από την αποκατάσταση σωματικών βλαβών ή φθοράς περιουσίας, οχημάτων, μηχανημάτων, ειδικών εργαλείων, συμπεριλαμβανομένου του θανάτου, της σωματικής βλάβης, της ψυχικής οδύνης και της ηθικής βλάβης των παθόντων και της φθοράς παρακειμένων κτισμάτων και εγκαταστάσεων, που λαμβάνουν χώρα στο εργοτάξιο, ή που σχετίζονται με την Εργασία, στα πλαίσια των συμβατικών υποχρεώσεων του αναδόχου, είτε η ευθύνη αυτή είναι απόρροια της αμέλειας του αναδόχου ή των εκπροσώπων του ή των υπό την υπηρεσία του ή των υπαλλήλων ή υπεργολάβων του, είτε όχι, είτε προκύπτει από πράξεις ή παραλείψεις του ίδιου του Εργοδότη ή του αναδόχου ή των προσπιθέντων τους.

3. Οι ακόλουθες προβλέψεις θα συμπεριληφθούν επίσης στο ασφαλιστικό συμφωνητικό αστικής ευθύνης και φθοράς περιουσίας, του αναδόχου:

α) Το συμφωνητικό θα περιέχει τον όρο ότι δεν θα ακυρωθεί, τερματισθεί, τροποποιηθεί ή αλλαχθεί από την ασφαλιστική εταιρεία, εκτός εάν έχει αποσταλεί στον ασφαλιζόμενο, δέκα (10) ημέρες νωρίτερα, συστημένη έγγραφη ειδοποίηση. Αντίγραφο της ειδοποίησης αυτής θα αποσταλεί επίσης στον Εργοδότη.

β) Ένα αντίγραφο του ανωτέρου ασφαλιστικού πρέπει να παραδοθεί στον Εργοδότη κατά την υπογραφή της σύμβασης του έργου.

Η ασφάλεια αυτή θα καλύπτει και τον ανάδοχο σαν συνασφαλιζόμενο για οποιαδήποτε ζημιά στο εργατικό προσωπικό ή στους επισκέπτες καθώς και για οποιαδήποτε φθορά σε ξένη περιουσία.

4. Ο Εργοδότης δικαιούται να παρακρατεί από το λογαριασμό του αναδόχου κατά την κρίση του ανάλογα ποσά μέχρι την προσαγωγή των παραπάνω ασφαλιστηρίων συμφωνητικών ή και να προβεί ο ίδιος στην ασφάλιση αυτή για όλη τη διάρκεια του Έργου ή μέρος αυτής και να χρεώσει τη δαπάνη στον ανάδοχο.

5. Εάν σε οποιαδήποτε στιγμή οποιοδήποτε από τα προαναφερθέντα ασφαλιστικά συμφωνητικά καταστεί μη ικανοποιητικό για τον Εργοδότη, είτε στον τύπο είτε στην ουσία, ή εάν η ασφαλιστική εταιρεία που εκδίδει το ασφαλιστικό αυτό συμφωνητικό κριθεί μη αρεστή στον Εργοδότη, ο ανάδοχος υποχρεούται να καταρτίσει έγκαιρα νέο ασφαλιστικό συμβόλαιο και να το υποβάλλει έγκαιρα στον Εργοδότη για έγκριση πριν από τη λήξη ή διακοπή της προηγούμενης ασφάλισης.

Άρθρο 19ο: Αδρανή υλικά - Δανειοθάλαμοι - Απόθεση υλικών

19.1. Λατομεία - Ορυχεία.

α. Για τη λήψη των απαιτούμενων, για την εκτέλεση του έργου, αδρανών υλικών λατομείου (οποσδήποτε ασβεστολιθικής προέλευσης) ή ορυχείου κ.λ.π., η Υπηρεσία δεν θα παραδώσει στον ανάδοχο κανένα λατομείο ή ορυχείο.

Οι θέσεις που αναφέρονται στην μελέτη είναι ενδεικτικές για τον ανάδοχο. Η ευθύνη εξευρέσεως θέσεων εγκαταστάσεως και τρόπου οργανώσεως και λειτουργίας (τρόπος εκμεταλλεύσεως, έκταση και μορφή αποκαλύψεως, εγκατάσταση κονιοσυλλεκτών κ.λ.π.) ανήκει στον ανάδοχο.

Ο ανάδοχος επομένως θα φροντίσει να βρει και να χρησιμοποιήσει τις κατάλληλες πηγές αδρανών υλικών, είτε με μίσθωση, είτε με αγορά των καταλλήλων θέσεων, ή ακόμα με προμήθεια από τις ήδη λειτουργούσες επιχειρήσεις λατομείων.

Για την περίπτωση αυτή η Υπηρεσία δεν αναλαμβάνει καμία υποχρέωση για να απαλλοτριώσει εκτάσεις κατάλληλες για παραγωγή υλικών προς χρήση του αναδόχου. Έτσι οι τιμές προσφοράς του αναδόχου για την κατασκευή του έργου πρέπει να περιλαμβάνουν όλες τις απαιτούμενες από οποιοδήποτε λόγω πρόσθετες δαπάνες για την προμήθεια από ιδιωτικά ή κοινοτικά λατομεία των αργών υλικών που θα είναι αναγκαία ή για την μίσθωση ή αγορά εκτάσεων για την παραγωγή αυτών και ακόμα και τις τυχόν επιβαρύνσεις που θα απαιτηθούν εξαιτίας σύγχρονης εκμετάλλευσης ορισμένων πηγών (και από άλλη προηγούμενη ή επόμενη εργολαβία με τις σχετικές επιβαρύνσεις που απαιτούνται για την εμπρόθεσμη και έντεχνη εκτέλεση του έργου) αφού παρθούν υπόψη όλες οι δεσμεύσεις και περιορισμοί που επιβάλλονται για την προστασία του περιβάλλοντος.

β. Στις τιμές της προσφοράς του αναδόχου περιλαμβάνονται οι δαπάνες κατασκευής και συντήρησης των οδών προσπέλασης που θα απαιτηθούν και μεταφορών των υλικών που θα παρθούν από οποιαδήποτε πηγή.

Στον ανάδοχο δεν θα αναγνωριστεί καμία αξίωση για πληρωμή άλλης αποζημίωσης, λόγω πρόσθετων τυχόν μεταφορών, ή δυσμενών συνθηκών μίσθωσης, αγοράς βραχυδών εμφανίσεων ή λατομείων, αποκάλυψης και δημιουργίας ή εκμετάλλευσης και απόδοσης τούτων κ.λ.π.

γ. Ο ανάδοχος έχει ακέραια την ευθύνη για την άριστη ποιότητα και το σύμφωνο προς τις προδιαγραφές (σκληρότητα, κοκκομετρική διαβάθμιση, πλαστικότητα κ.λ.π.) των κάθε είδους υλικών που μπαίνουν στις εργασίες, γιατί εξυπακούεται ότι με την υπογραφή της σύμβασης, ανέλαβε την υποχρέωση και την ευθύνη της έντεχνης εκτέλεσης των εργασιών με δόκιμα υλικά. Οποιοσδήποτε έλεγχος γίνεται από την Υπηρεσία δευτερευόντως τον ανάδοχο από αυτή την ευθύνη, ανεξάρτητα από τα αποτελέσματά του. Συνεπώς, αν ορισμένες πηγές υλικών είναι, ή αποβούν ενδιάμεσα ακατάλληλες για την παροχή δόκιμων υλικών, πρέπει ο ανάδοχος παρακολουθώντας τούτο από δική του υποχρέωση, να αναζητήσει άλλες κατάλληλες πηγές.

Τα παραπάνω αποτελούν συμβατική υποχρέωση του αναδόχου και ανάγονται στην αποκλειστική ευθύνη του.

19.2. Δανειοθάλαμοι υλικών επιχωμάτων και αμμοχάλικων.

α. Για την λήψη των απαιτούμενων για την εκτέλεση του έργου δανείων γαιών και αμμοχάλικων, υλικών, η Υπηρεσία δεν θα παραδώσει στον ανάδοχο κανένα δανειοθάλαμο ή ορυχείο.

Οι θέσεις που αναφέρονται στη Μελέτη είναι ενδεικτικές για τον ανάδοχο. Η ευθύνη εξευρέσεως θέσεων δανειοθαλάμων υλικών επιχωμάτων ή αναχωμάτων και αμμοχάλικων, τρόπου οργανώσεως της εκμεταλλεύσεως κ.λ.π., αποτελεί υποχρέωση του αναδόχου. Ο ανάδοχος επομένως θα φροντίσει να βρει και χρησιμοποιήσει τις κατάλληλες πηγές αδρανών υλικών, που βρίσκονται στην εγγύτερη απόσταση από το έργο, είτε με μίσθωση, είτε με αγορά των καταλλήλων θέσεων ή ακόμα με καταβολή των δικαιωμάτων χρήσεως λειτουργούντων κοινοτικών ή ιδιωτικών δανειοθαλάμων ή ορυχείων. Για την περίπτωση αυτή η Υπηρεσία δεν αναλαμβάνει καμία υποχρέωση για να απαλλοτριώσει εκτάσεις κατάλληλες για παραγωγή υλικών προς χρήση του αναδόχου. Έτσι, οι τιμές προσφοράς του αναδόχου για την κατασκευή του έργου πρέπει να περιλαμβάνουν όλες τις απαιτούμενες δαπάνες από ιδιωτικούς ή κοινοτικούς δανειοθαλάμους ή ορυχεία των υλικών που είναι αναγκαία ή για τη μίσθωση ή αγορά εκτάσεων για την παραγωγή αυτών και ακόμη και τις τυχόν επιβαρύνσεις που θα απαιτηθούν εξαιτίας σύγχρονης εκμετάλλευσης ορισμένων πηγών (και από άλλη προηγούμενη ή επόμενη εργολαβία με τις σχετικές επιβαρύνσεις που απαιτούνται για την εμπρόθεσμη και έντεχνη εκτέλεση του έργου) αφού παρθούν υπόψη όλες οι δεσμεύσεις και περιορισμοί που επιβάλλονται για την προστασία του περιβάλλοντος.

β. Ο ανάδοχος υποχρεώνεται να γνωρίσει εγγράφως και εγκαίρως στην Επίβλεψη τις θέσεις λήψης δανείων και γενικότερα τις πηγές δανείων.

Μέσα σε πέντε (5) ημέρες από τη γνωστοποίηση ο ανάδοχος θα εκτελέσει δειγματοληψίες ελέγχου καταλληλότητας.

Στη συνέχεια, και πάντως όχι αργότερα από 20 ημερολογιακές ημέρες από τη γνωστοποίηση των θέσεων, θα υποβάλλονται στην Επίβλεψη:

- Διαγράμματα τοπογραφικά των θέσεων δανειοληψίας με εκτίμηση των κατά θέση ποσοτήτων που θα παρθούν.
- Σχέδια εκσκαφής του δανειοθαλάμου, εφόσον πρόκειται είτε για δανειοθαλάμους από δημόσιους χώρους είτε για δανειοθαλάμους από ιδιωτικούς χώρους και μάλιστα σε κοίτες χειμάρρων, στα οποία να φαίνεται η ελαχιστοποίηση της περιβαλλοντικής όχλησης και η διασφάλιση των υδραυλικών απαιτήσεων.

γ. Σε κάθε όμως περίπτωση και καθ' όλη τη διάρκεια εκτέλεσης του έργου, η Υπηρεσία, με

σκοπό την ελαχιστοποίηση του μεταφορικού έργου, διατηρεί το δικαίωμα να διατάξει τον ανάδοχο να ερευνήσει και άλλες θέσεις ή ακόμη και να προμηθευθεί υλικά από υφιστάμενους εγγύτερα δανειοθαλάμους ή ορυχεία τα οποία η Υπηρεσία κρίνει κατάλληλα.

δ. Στις τιμές της προσφοράς του αναδόχου περιλαμβάνονται οι δαπάνες κατασκευής και συντήρησης των οδών προσπέλασης που θα απαιτηθούν. Στον ανάδοχο δεν θα αναγνωριστεί καμιά αξίωση για πληρωμή άλλης αποζημίωσης λόγω δυσμενών συνθηκών μίσθωσης ή άλλης οποιασδήποτε αιτίας.

19.3. Απόθεση - διαχείριση υλικών

Σύμφωνα με τους όρους της ΚΥΑ με αριθμ. 36259/1757/Ε103 «Μέτρα, όροι και πρόγραμμα για την

εναλλακτική διαχείριση των αποβλήτων από εκσκαφές, κατασκευές και κατεδαφίσεις (ΑΕΚΚ)», εξαιρούνται από το πεδίο εφαρμογής της, χώμα και άλλα φυσικά υλικά που έχουν εκσκαφθεί κατά τη διάρκεια κατασκευαστικών δραστηριοτήτων, εφόσον είναι βέβαιο ότι τα υλικά αυτά θα χρησιμοποιηθούν στη φυσική τους κατάσταση στο χώρο από τον οποίο έγινε η εκσκαφή.

Για τα υπόλοιπα υλικά (απόβλητα από εκσκαφές, κατασκευές και κατεδαφίσεις) ανεξάρτητα από τη μορφή τους, τον όγκο, το βάρος ή τα επιμέρους υλικά από τα οποία συντίθενται, καθώς και σε στερεά απόβλητα που προκύπτουν από την κοπή μαρμάρων που προορίζονται για οικοδομικές εργασίες και περίσσεια σκυροδέματος, εφόσον δεν καλύπτονται από άλλες νομοθετικές πράξεις, **ο ανάδοχος του έργου είναι υποχρεωμένος πριν την έναρξη των εργασιών να προσκομίσει σύμβαση με εγκεκριμένο συλλογικό σύστημα εναλλακτικής διαχείρισης ΑΕΚΚ.**

Παράλληλα σύμφωνα με το άρθρο 7 της ως άνω ΚΥΑ ισχύει :

«β) Ως προς τα δημόσια έργα:

β.1) Η διαχείριση της περίσσειας υλικών εκσκαφών που προέρχονται από δημόσια έργα άτε περιλαμβάνεται ως όρος στην απόφαση έγκρισης των περιβαλλοντικών όρων του έργου, σύμφωνα με τα προβλεπόμενα στις σχετικές διατάξεις της κείμενης νομοθεσίας, άτε περιλαμβάνεται ως όρος στην σύμβαση ανάθεσης του έργου

β.2) Η διαχείριση των αποβλήτων κατασκευής ή κατεδάφισης έργων τεχνικών υποδομών ή κτηριακών έργων που προέρχονται από δημόσια έργα:

άτε περιλαμβάνεται ως όρος στην απόφαση έγκρισης των περιβαλλοντικών όρων του έργου, σύμφωνα με τα προβλεπόμενα στις σχετικές διατάξεις της κείμενης νομοθεσίας, άτε περιλαμβάνεται ως όρος στην σύμβαση ανάθεσης του έργου

β.3) Ο διαχειριστής των αποβλήτων κατασκευής ή κατεδάφισης έργων τεχνικών υποδομών ή κτηριακών έργων μετά από την αποπεράτωση των εργασιών διαχείρισης τους **οφείλει να καταθέτει, στην Υπηρεσία που επιβλέπει το έργο, βεβαίωση παραλαβής των αποβλήτων από εγκεκριμένο σύστημα εναλλακτικής διαχείρισης, όπως προβλέπεται στην παρ. 3, (εδ. α.3) του παρόντος άρθρου.**

4. Η μη πύρση των υποχρεώσεων που απορρέουν από τα εδάφια α και β της παρ. 3, συνεπάγεται την επιβολή κυρώσεων σύμφωνα με την κείμενη κατά περίπτωση σχετική νομοθεσία.»

Άρθρο 20ο: Σκυροδέματα

α. Σε περίπτωση όπου οι μελέτες των τεχνικών που θα συνταχθούν από τον ανάδοχο γίνονται σύμφωνα με τον Κανονισμό Τεχνολογίας Σκυροδέματος 2016 (ΚΤΣ-2016) οι κατηγορίες σκυροδέματος θα έχουν χαρακτηριστική αντοχή, που θα ανταποκρίνεται στις κατηγορίες αυτού.

β. Σαν κριτήριο αποδοχής των σκυροδεμάτων αυτής της εργολαβίας ορίζεται η θλιπτική αντοχή κυβικών δοκιμίων ακμής 15 εκ. και ηλικίας 28 ημερών.

γ. Ειδικότερα για όλα τα θέματα τα σχετικά με την τεχνολογία και την αποδοχή του σκυροδέματος αυτής της εργολαβίας θα ισχύει ο "Κανονισμός Τεχνολογίας Σκυροδέματος - 2016" που εγκρίθηκε με την Αριθμ.Γ.Δ.Τ.Υ./οικ.3328/2-6-2016 απόφαση του ΥΠΟΜΕΔΙ (ΦΕΚ 1561Β/2-6-2016).

δ. Διευκρινίζεται ότι **ΔΕΝ θα πληρωθεί** στον ανάδοχο η δαπάνη των τυχόν πλαστικοποιητικών (ρευστοποιητικών ή υπερρευστοποιητικών), που θα χρησιμοποιήσει για να ανταποκριθεί προς τις ανάγκες εκτέλεσης του έργου, αυτός δε είναι μόνος υπεύθυνος για την επιλογή της πλέον οικονομικής και σύμφωνης με τους Κανονισμούς και τις ανάγκες του έργου σύνθεσης σκυροδέματος.

Τα τυχόν πλαστικοποιητικά που θα χρησιμοποιήσει κατά περίπτωση ο ανάδοχος:

α) Θα πρέπει να προσδιορισθούν στη μελέτη σύνθεσης του σκυροδέματος, που θα γίνει για τις διάφορες κατηγορίες αντοχής του σκυροδέματος, σε ένα από τα αναγνωρισμένα εργαστήρια σκυροδέματος (θα δίνονται τα εξής στοιχεία : Τύπος πλαστικοποιητικού, αναλογία μίξης, οδηγίες χρήσης κλπ)

β) Θα πρέπει να συνοδεύονται από πιστοποιητικά ελέγχου, ότι δεν επηρεάζουν δυσμενώς τις ιδιότητες αντοχής, συστολής, ξήρανσης, ερπυσμού, ταχύτητας, πήξης και προστασίας του σπλιισμού από τη διάβρωση.

γ) Όμοια δεν θα πληρωθεί στον ανάδοχο η δαπάνη χρησιμοποίησης άλλων πρόσμικτων σκυροδέματος (αερακτικών, στεγανωτικών, επιβραδυντικών, η επιταχυντικών σκλήρυνσης και αντιπαγετικών κλπ) ανάλογα με τις ανάγκες του έργου και το πρόγραμμα εκτέλεσης των έργων. Τα πρόσμικτα αυτά θα πρέπει να πληρούν τις απαιτήσεις που αναφέρθηκαν για τα πλαστικοποιητικά.

Για όλες τις κατηγορίες **εργοταξιακού σκυροδέματος** αντοχής C16/20 και ανώτερης, ο ανάδοχος θα πρέπει να υποβάλει μελέτη σύνθεσης του σκυροδέματος κάθε κατηγορίας, για διάφορες περιοχές εργασιμότητας του σκυροδέματος, ανάλογα προς τις απαιτήσεις του τμήματος του έργου, στο οποίο πρόκειται να χρησιμοποιηθεί.

α) Οι μελέτες σύνθεσης θα πρέπει να γίνουν από κατάλληλο εργαστήριο σκυροδέματος, αν δεν επαρκεί το εργαστήριο του αναδόχου.

β) Θα πρέπει να γίνουν τουλάχιστον οι ακόλουθες μελέτες σύνθεσης σκυροδέματος, που θα συνοδεύονται και από τις αντίστοιχες "καθήσεις" :

I. Σκυρόδεμα C16/20 με μέγιστο κόκκο αδρανούς περίπου Φ 30 χλστ.

II. Σκυρόδεμα C16/20 με μέγιστο κόκκο αδρανούς περίπου Φ 16 χλστ.

III. Σκυρόδεμα C 20/25 με μέγιστο κόκκο αδρανούς περίπου Φ 16 χλστ.

γ) Για όλες τις παραπάνω μελέτες σύνθεσης σκυροδέματος θα πρέπει να δοθούν επί πλέον και καμπύλες ανάπτυξης της αντοχής από 3 έως 28 μέρες για δοκίμια που συντηρούνται σε υγρό θάλαμο (δοκιμές 3, 7 και 28 ημερών).

Για την περίπτωση χρησιμοποίησης "έτοιμου σκυροδέματος" μπορούν να χρησιμοποιηθούν τα στοιχεία μελέτης σύνθεσης σκυροδέματος της επιχείρησης παραγωγής σκυροδέματος (αν οι μελέτες αυτές έχουν γίνει από κάποιο επίσημο εργαστήριο σκυροδέματος), εφ' όσον αυτά πληρούν τις απαιτήσεις της παρ. 22.9 και εφ' όσον αναφέρονται στις ίδιες συνθήκες παραγωγής μ' αυτές που πρόκειται να εφαρμοσθούν στο έργο (ποσότητες και προέλευση αδρανών, τσιμέντου κλπ).

Σε κάθε περίπτωση όμως δεν θα γίνουν δεκτές μελέτες σύνθεσης σκυροδέματος που έχουν συνταχθεί ένα τρίμηνο ή περισσότερο πριν από την ημέρα δημοπράτησης του έργου. (1) Έτοιμο σκυρόδεμα

Πριν από την έγχυση του σκυροδέματος ο προμηθευτής πρέπει να παραδίνει στον Ανάδοχο δελτίο αποστολής για κάθε ποσότητα σκυροδέματος, που πρέπει να περιλαμβάνει τουλάχιστον τα παρακάτω :

- Το όνομα εργοστασίου παραγωγής
- Τον χαρακτηριστικό αριθμό του δελτίου αποστολής
- Την ημερομηνία και τον αριθμό του φορτηγού
- Το όνομα του αναδόχου ή την επωνυμία της αναδόχου εταιρίας
- Το έργο και την τοποθεσία του έργου
- Την ποσότητα του σκυροδέματος σε κυβικά μέτρα
- Τον χρόνο φορτώσεων και την υπογραφή αποστολέως
- Την ονομαστική αντοχή
- Το εργάσιμο του σκυροδέματος στην στιγμή της επί τόπου παραδόσεως
- Τον τύπο και την κατηγορία αντοχής του τσιμέντου που έχει χρησιμοποιηθεί
- Την ελάχιστη περιεκτικότητα σε τσιμέντο
- Την μέγιστη διάμετρο αδρανών
- Την χρήση προσθέτων

Επίσης πρέπει να προβλέπεται χώρος για να προστεθούν κατά την άφιξη του ετοιμού σκυροδέματος στο εργοτάξιο και τα εξής:

- Ωρα αφίξεως του ετοιμού σκυροδέματος στο εργοτάξιο
- Ωρα συμπληρώσεως της διαστρώσεως του σκυροδέματος

Για λόγους ανθεκτικότητας του σκυροδέματος ο λόγος (N/T) νερού προς τσιμέντο που θα χρησιμοποιηθεί στην εργολαβία αυτή σε σπλισμένο σκυρόδεμα για τις κατηγορίες C16/20 και άνω, (στην ποσότητα νερού δεν θα υπολογίζεται το νερό που θα απορροφάτε από τα αδρανή) δεν θα πρέπει να υπερβαίνει το 0,60.

Ημερολόγιο του έργου , σύμφωνα με το άρθρο 65 Ν. 4782/21 όπως αυτό αντικαθιστά τις παρ. 2,3 και 4 του άρθρου 146 του ν. 4412/2016

Για κάθε εργολαβία, με μέριμνα του Αναδόχου κατά την εκτέλεση του έργου τηρείται από τον ανάδοχο ηλεκτρονικό ημερολόγιο σε ελεύθερο λογισμικό ευρείας χρήσης. Το τεχνικό στέλεχος του άρθρου 139, που τηρεί με εντολή του αναδόχου το ημερολόγιο, γνωστοποιείται μετά από την εγκατάσταση του εργοταξίου στη διευθύνουσα υπηρεσία. Το ημερολόγιο συμπληρώνεται καθημερινά και αναγράφονται, με συνοπτικό τρόπο, σε αυτό ιδίως:

- α) στοιχεία για τις καιρικές συνθήκες, που επικρατούν κατά τη διάρκεια του εικοσιτετραώρου,
- β) αριθμητικά στοιχεία για το απασχολούμενο προσωπικό κατά κατηγορίες, καθώς και το προσωπικό σε ημεραργία λόγω υπερημερίας του εργοδότη,
- γ) τα χρησιμοποιούμενα μηχανήματα και τα μηχανήματα σε ημεραργία λόγω υπερημερίας του εργοδότη,
- δ) θέση και περιγραφή των εργασιών, αναφορά στις εργασίες για τις οποίες δεν υπάρχει πρόοδος ή δεν εκτελούνται, αλλά και οι σχετικοί λόγοι,
- ε) ώρα έναρξης και πέρας κρίσιμων εργασιών εντός της ημέρας,
- στ) αφίξεις και αναχωρήσεις κύριου εξοπλισμού,
- ζ) συνθήκες κυκλοφοριακών ρυθμίσεων, καθώς και τροποποιήσεις ή προβλήματα με τις ρυθμίσεις και τον σχετικό εξοπλισμό,
- η) τα προσκομιζόμενα υλικά, οι εκτελούμενες εργασίες,
- θ) οι εργαστηριακές δοκιμές,
- ι) καθυστερήσεις, δυσκολίες, ατυχήματα, ζημιές, μη συνήθεις συνθήκες που προκαλούν καθυστερήσεις, καθώς και ο χρόνος προσωρινής αναστολής ή επανάλληψης εργασιών,
- ια) οι εντολές και παρατηρήσεις των οργάνων επίβλεψης,
- ιβ) έκτακτα περιστατικά,
- ιγ) σημαντικές επισκέψεις ή επικοινωνίες με το Δημόσιο ή τοπικές αρχές ή παρόδιους ιδιοκτήτες, και
- ιδ) κάθε άλλο σχετικό με το έργο σημαντικό πληροφοριακό στοιχείο.

2. Το ημερολόγιο του έργου υπογράφεται με ψηφιακή υπογραφή από τον τηρούντα αυτό και αποστέλλεται ηλεκτρονικά στον προϊστάμενο της διευθύνουσας υπηρεσίας και στον επιβλέποντα του έργου. Ο επιβλέπων του έργου ελέγχει και διορθώνει το ημερολόγιο, αν

απαιτείται, και το υποβάλλει προς έγκριση στον προϊστάμενο της διευθύνουσας υπηρεσίας εντός δύο (2) εργασίμων ημερών.

3. Ο προϊστάμενος της διευθύνουσας υπηρεσίας ελέγχει τις εγγραφές και δύναται να απορρίψει όσες εξ αυτών κρίνει ως ανακριβείς, ενώ μπορεί να χορηγήσει εντολή προς τον ανάδοχο για την εγγραφή στο ημερολόγιο και άλλων συμπληρωματικών πληροφοριών ή άλλων στοιχείων που προσιδιάζουν στο συγκεκριμένο έργο ή να ζητήσει από τον ανάδοχο την τήρηση και άλλων στατιστικών στοιχείων. Εφόσον κριθεί αναγκαίο, είναι δυνατό να ζητηθεί από τη διευθύνουσα υπηρεσία να καταγράφονται γεγονότα ή καταστάσεις με σκαριφήματα, φωτογραφίες, καταγραφές με video ή άλλες μεθόδους καταγραφής οπτικών μέσων. Σε μεγάλα έργα, για κάθε εργοτάξιο σε διακριτή γεωγραφική ενότητα πρέπει να τηρούνται χωριστές ημερήσιες αναφορές προόδου ή ημερολόγιο, σύμφωνα με όσα ορίζονται στα συμβατικά τεύχη. Στις περιπτώσεις μικρών έργων, η διευθύνουσα υπηρεσία μπορεί να ορίσει την τήρηση του ημερολογίου κατά άλλον συνοπτικότερο τρόπο, την τήρησή του κατά εβδομάδα ή άλλο χρονικό διάστημα ή και τη μη τήρηση ημερολογίου.

4. Εφόσον, ο ανάδοχος παραλείπει την υποχρέωσή του για καθημερινή τήρηση και κοινοποίηση του ημερολογίου, επιβάλλεται ειδική ποινική ρήτρα που καθορίζεται στα συμβατικά τεύχη και δεν μπορεί να είναι μικρότερη των εκατό (100) ευρώ, ούτε ανώτερη των πεντακοσίων (500) ευρώ, για κάθε ημέρα παράλειψης, αναλόγως με το ύψος της συμβατικής δαπάνης του έργου. Η ειδική ποινική ρήτρα επιβάλλεται από τη διευθύνουσα υπηρεσία, ύστερα από ειδική πρόσκληση του προϊσταμένου της, στην οποία ο επιβλέπων αναφέρει εγγράφως την παράλειψη τήρησης.

5. Οι εγγραφές του ημερολογίου δεν αποτελούν πλήρη απόδειξη για τα γεγονότα που καταγράφονται σε αυτό, συνεκτιμώνται όμως σε συνδυασμό με τα λοιπά έγγραφα, εφόσον τούτο φέρει βεβαία χρονολογία, που αποδεικνύει τον χρόνο σύνταξής του.»

Άρθρο 21ο: Ορατές επιφάνειες από σκυρόδεμα.

Όλες οι ορατές επιφάνειες από σκυρόδεμα θα κατασκευασθούν με λήψη ιδιαίτερων μέτρων επίτευξης επιφανειακού τελειώματος υψηλής ποιότητας.

Προς επίτευξη τούτου

α) Τα επιφανειακά τελειώματα σε ορατές επιφάνειες από σκυρόδεμα θα κατασκευασθούν με ιδιαίτερη επιμέλεια με χρήση σιδηροτύπων ή ξυλοτύπων ειδικής επένδυσης με κόντρα πλακέ (τύπου BETOFORM ή αναλόγου) για τη μόρφωση απολύτως λείων επιφανειών, χωρίς ανωμαλίες στις ενώσεις ή άλλες κάθε είδους παραμορφώσεις ή ατέλειες.

β) Θα χρησιμοποιηθεί η πλέον προωθημένη τεχνολογία επί του θέματος με πολύ μικρό αριθμό χρήσεων του κόντρα πλακέ που τυχόν θα χρησιμοποιηθεί, με εξαιρετική επιμέλεια διαμόρφωσης των τύπων, με χρησιμοποίηση ειδικών υλικών διευκολυντικών της αποξήλωσης, με χρησιμοποίηση ειδικών συνδεσμολογιών των ικριωμάτων και των τύπων για την απολύτως ακριβή, σύμφωνα με τα σχέδια, μόρφωση των τύπων κ.λ.π.

γ) Θα δοθεί όλως ιδιαίτερη προσοχή στην κατάλληλη σύνθεση του σκυροδέματος (με την πιθανή χρήση ειδικών προσθέτων βελτιωτικών του σκυροδέματος) και την άκρας επιμελημένη δόνηση αυτού, σε συνδυασμό και με την ακριβή τοποθέτηση των οπλισμών, ώστε να διατίθενται κενά μεταξύ των οπλισμών που είναι αναγκαία για τη δόνηση, ώστε να αποκτηθεί η επιζητούμενη απολύτως λεία και ενιαία παρουσίαση όψη των ορατών επιφανειών από σκυρόδεμα, χωρίς κηλίδες και χωρίς αλλοίωση του χρώματος.

δ) Για την ενιαία παρουσίαση της απόχρωσης και εμφάνισης των ορατών επιφανειών των έργων, επισημαίνεται η ανάγκη λεπτομερούς μελέτης της σύνθεσης του σκυροδέματος, πριν από την έναρξη διάστρωσης και στη συνέχεια η διατήρηση της σύνθεσης αυτής αναλλοίωτης μέχρι το τέλος της εργασίας με σταθερή πηγή αδρανών, σταθερή προέλευση και κατηγορία τσιμέντου κλπ.

ε) Για επιφάνειες διαφορετικών δομικών στοιχείων είναι δυνατό να χρησιμοποιηθούν διαφορετικά υλικά κατασκευής ξυλότυπου, με ένα από τα ακόλουθα είδη:

(I) Ξυλότυπος με ειδικά φύλλα ενισχυμένου κόντρα-πλακέ και πλαστική επένδυση της επιφάνειας.

(I.I) Ξυλότυπος όπως παραπάνω αλλά χωρίς πλαστική επένδυση

(III) Σιδηρότυπος

Απαγορεύεται ανάμιξη των υλικών (I), (II) και (III) στην κατασκευή του ξυλότυπου της επιφάνειας ενιαίου δομικού στοιχείου.

στ) Τα φύλλα από ενισχυμένο κόντρα-πλακέ θα πρέπει να έχουν καθαρή διαμόρφωση των άκρων τους, χωρίς φθορές, αποτιμήσεις, σπασίματα, παραμορφώσεις της επιφάνειας, χρωματικές διαφοροποιήσεις, που μπορούν κατά την κρίση της Υπηρεσίας να επηρεάσουν το χρώμα του επιφανειακού τελειώματος του σκυροδέματος. Όλα τα ακατάλληλα, σύμφωνα με τα παραπάνω, φύλλα απαγορεύεται να χρησιμοποιηθούν για την κατασκευή του ξυλότυπου, εάν δε διαφύγουν της προσοχής της υπηρεσίας και χρησιμοποιηθούν, θα απομακρυνθούν κατά την τελική επιθεώρηση του ξυλότυπου που θα γίνει πριν από την σκυροδέτηση, ανεξάρτητα από τις συνέπειες που θα έχουν στην μετακίνηση και ξανατοποθέτηση των σπλισμών, αποξήλωση ικριωμάτων, καθυστερήσεις κ.λ.π, γιατί διευκρινίζεται, ότι ο ανάδοχος είναι απόλυτα υπεύθυνος για την ακριβή τήρηση αυτών που προδιαγράφονται παραπάνω, για να προκύψουν τα προβλεπόμενα υψηλής ποιότητας επιφανειακά τελειώματα του σκυροδέματος.

ζ) Όπου προβλέπεται χρήση διακοσμητικών πήξεων (σκοτιών) στην επιφάνεια του σκυροδέματος, αυτές θα τοποθετηθούν στις ακριβείς θέσεις που προβλέπονται από τη μελέτη και θα αποτελούνται από πλανισμένες πρωτοχρησιμοποιούμενες διατομές από κατάλληλο ξύλο με τις ακριβείς διαστάσεις που προβλέπονται στη μελέτη ή και σύμφωνα με τις οδηγίες της Υπηρεσίας, χωρίς φθορές κ.λ.π. όπως αναφέρεται στην προηγούμενη παράγραφο. Και για τις διακοσμητικές πήξεις παίζει σπουδαίο ρόλο η χρησιμοποίηση κατάλληλου διευκολυντικού αποξήλωσης κλπ.

Επίσης αναφέρεται ότι, σε περίπτωση κατασκευής τεχνικού έργου από σκυρόδεμα με στοιχεία προκατασκευασμένα και στοιχεία χυτά επί τόπου, θα πρέπει όλες οι επιφάνειες των κατασκευών από σκυρόδεμα να έχουν ομοιοχρωμία και να μην ξεχωρίζουν από το διαφορετικό χρώμα ή από την διαφορετική επιφανειακή επεξεργασία τα διάφορα κομμάτια μεταξύ τους. Γι' αυτό ο ανάδοχος πρέπει ανάλογα να δώσει ιδιαίτερη προσοχή στην επιλογή όλης της ποσότητας αδρανών, τσιμέντου, υλικού διαμορφώσεως ξυλότυπου και διευκολυντικού υλικού αποξήλωσης.

Επίσης αναφέρεται ότι, στην περίπτωση κατασκευής τοίχων αντιστηρίξεως των προσβάσεων, πρέπει για την αισθητική αρτιότητα της κατασκευής οι τοίχοι να φέρουν στις ίδιες θέσεις και αποστάσεις, όπου είναι οι ορθοστάτες των κιγκλιδώματων, κατακόρυφες εγκοπές (σκοτιές) διαστάσεων περίπου 4,00 εκ. πλάτους και 3 εκ. βάθους. Τέλος μέριμνα θα πρέπει να παρθεί για την κατασκευή των αρμών των τοίχων, οι οποίοι θα πρέπει να κατασκευασθούν επί ποινή απορρίψεως με χρήση ειδικών υλικών και μεθολογία κατασκευής (π.χ PLI, ASTIK, PLAST I-JOINT, FLEXCELL κλπ). Τα κιγκλιδώματα επί τοίχων θα πρέπει να προβλέπονται κατά ανάλογο τρόπο προς τα κιγκλιδώματα των γεφυρών.

Άρθρο 22ο: Εργαστηριακοί έλεγχοι.

Γενική παρατήρηση

Ο ανάδοχος του έργου, ως άμεσα και κυρίως υπεύθυνος για την έντεχνη εκτέλεση των διαφόρων εργασιών, υποχρεούται να προβαίνει στους απαραίτητους εργαστηριακούς ελέγχους και εργαστηριακές δοκιμές του έργου ή τμημάτων του, όπως καθορίζονται στις Τεχνικές Προδιαγραφές, εκτελώντας προς τούτο, αντιπροσωπευτικούς δειγματοληπτικούς ελέγχους.

Όλες οι ανωτέρω δοκιμασίες θα γίνονται, κατά την κρίση της Επιβλέπουσας Υπηρεσίας

του Εργοδότη, σε καταλλήλως αναγνωρισμένα Εργαστήρια δοκιμών και Ποιοτικού ελέγχου, με μέριμνα και με δαπάνες του αναδόχου και με έγκριση της Επιβλέπουσας Υπηρεσίας του Εργοδότη.

Σχετικά με τον ελάχιστο αριθμό των ελέγχων εφαρμογή έχουν τα κατωτέρω που επέχουν θέση συμβατικού στοιχείου.

A. Συμπυκνώσεις

Σύμφωνα με τα αναγραφόμενα στο αντίστοιχο άρθρο του τιμολογίου της μελέτης.

Εάν δεν αναγράφεται ισχύουν τα παρακάτω:

1. Σκάφης ορυγμάτων ή εδράσεως επιχωμάτων ανά 300 μ. μήκους ή μικρότερου αυτοτελούς τμήματος σε κάθε κλάδο οδού Δοκιμή 1
2. Επιχωμάτων και στρώσεως εξυγιάνσεως ανά 1.000 M3 συμ. όγκου Δοκιμή 1
3. Υποβάσεων και βάσεων μηχανικώς σταθεροποιημένων σε κάθε στρώση ανά 300 μ. μήκους κλάδου οδού Δοκιμή 1
4. Βάσεων σταθεροποιημένων με τσιμέντο ανά 200 μ. κλάδου οδού Δοκιμή 1
5. Ασφαλτικών επιστρώσεων ανά 200 μ. μήκους κλάδου οδού Δοκιμή 1

B. Έλεγχος κοκκομετρικής διαβαθμίσεως

Σύμφωνα με τα αναγραφόμενα στο αντίστοιχο άρθρο του τιμολογίου της μελέτης.

Εάν δεν αναγράφεται ισχύουν τα παρακάτω:

1. Σε αδρανή τεχνικών έργων (σκυροδέματα), οδοστρωσίας και ασφαλτικών ανά 300 M3 Δοκιμή 1
2. Σε αδρανή στραγγιστήρων ή άλλων ειδικών κατασκευών (π.χ.Β.4500, π.χ. λεπτά σκυροδέματα κ.λ.π.) ανά 200 M3 Δοκιμή 1

Γ. Έλεγχοι πλαστικότητας και ισοδυνάμου άμμου

Σύμφωνα με τα αναγραφόμενα στο αντίστοιχο άρθρο του τιμολογίου της μελέτης.

Εάν δεν αναγράφεται ισχύουν τα παρακάτω:

1. Σε αδρανή σκυροδεμάτων ανά 300 M3 Δοκιμές 3
2. Σε αδρανή οδοστρωσίας και ασφαλτικών ανά 500 M3 Δοκιμή 1
3. Σε στρώσεις εξυγιάνσεως ανά 1000 M3 Δοκιμή 1

Δ. Δοκίμια σκυροδέματος

Σύμφωνα με τα αναγραφόμενα στο αντίστοιχο άρθρο του τιμολογίου της μελέτης.

Εάν δεν αναγράφεται ισχύουν τα παρακάτω:

1. Για παρτίδα σκυροδέματος έως 150m³ ομάδα από 6 δοκίμια.
2. Για παρτίδα σκυροδέματος μεγαλύτερη των 150m³ ομάδα από 12 δοκίμια.
3. Για μικρές σκυροδετήσεις μέχρι 20m³ ομάδα από 6 δοκίμια.

Ε. Υγεία πετρωμάτων

Σύμφωνα με τα αναγραφόμενα στο αντίστοιχο άρθρο του τιμολογίου της μελέτης.

Εάν δεν αναγράφεται ισχύουν τα παρακάτω:

Για τα κάθε είδους αδρανή από την ίδια πηγή ανά 10.000 M3 ή κλάσμα αυτών, αν πρόκειται για πηγή από την οποία λαμβάνεται αδρανές υλικό σε μικρότερη ποσότητα, Δοκιμή 1.

ΣΤ. Έλεγχος προσδιορισμού υγρασίας

Σύμφωνα με τα αναγραφόμενα στο αντίστοιχο άρθρο του τιμολογίου της μελέτης.

Εάν δεν αναγράφεται ισχύουν τα παρακάτω:

Για τα αδρανή των βάσεων των σταθεροποιημένων με τσιμέντο ανά δύο ώρες εργασίας Δοκιμή 1.

ΠΑΡΑΤΗΡΗΣΕ

ΙΣ

Οι ανωτέρω έλεγχοι αφορούν στην περίοδο της κανονικής παραγωγής και εκτελέσεως των έργων και όχι στην περίοδο των προπαρασκευαστικών εργασιών, οπότε οι εκτελούμενες πολλαπλές δοκιμές για τη ρύθμιση της

παραγωγής δεν λαμβάνονται υπόψη στον ελάχιστο όπως ανωτέρω αριθμό δοκιμών.
Ο ανάδοχος υποχρεούται, με ευθύνη και με δαπάνες του, να παρουσιάζει και να κοινοποιεί στην Επιβλέπουσα το έργο Υπηρεσία του Εργοδότη, εντός δύο (2) ημερών από τον έλεγχο, τα αποτελέσματα, και να υποβάλλει τα απαραίτητα πιστοποιητικά ποιοτικού

ελέγχου και εργαστηριακών δοκιμών που πραγματοποιεί, καταλλήλως υπογεγραμμένα και θεωρημένα από το Εργαστήριο, που εκτέλεσε τις δοκιμασίες αυτές.

Οποιοσδήποτε έλεγχος ή δοκιμασία, που θα αφορά είτε σε υλικά είτε σε εργασία, δεν θα παρέχει στον ανάδοχο το δικαίωμα να προβάλει αξίωση ή αίτημα, επιζητώντας παράταση προθεσμίας για χρονικό διάστημα ανάλογο με αυτό που θα χρειασθεί, για να διαπιστωθεί ότι τα υλικά ή η εργασία είναι ή δεν είναι δόκιμα.

Άρθρο 23ο: Ποιοτικός έλεγχος των έργων.

23.1. Το δικαίωμα του ποιοτικού ελέγχου.

Ο ποιοτικός έλεγχος των υλικών, τόσο στο εργαστήριο όσο και σε τετελεσμένα τμήματα ή φάσεις των εργασιών, αποτελεί αναφαίρετο δικαίωμα της Υπηρεσίας και αποσκοπεί στον έλεγχο της ποιότητας των πάσης φύσεως χρησιμοποιούμενων υλικών, στους τρόπους και μεθόδους χρήσεως αυτών και στο ότι οι εργασίες ανταποκρίνονται στους ισχύοντες Κανονισμούς, τις Προδιαγραφές, τα σχέδια και τους λοιπούς όρους της Σύμβασης.

Η έκταση και η πυκνότητα των ελέγχων που ορίζονται στις Τεχνικές Προδιαγραφές θεωρούνται ως τα ελάχιστα.

Η Υπηρεσία έχει το δικαίωμα να πραγματοποιήσει απεριόριστο αριθμό ελέγχων οποιουδήποτε είδους, σε οποιοδήποτε είδος υλικού ή τμήμα των κατασκευών, εκδίδοντας τις κατάλληλες προς τούτο εντολές προς το Εργαστήριο του αναδόχου, όταν αυτό κριθεί αναγκαίο από τα μέχρι τότε αποτελέσματα του ελέγχου.

Όλες οι μελέτες συνθέσεως των σκυροδεμάτων ή άλλων συμμικτών υλικών που ορίζονται στις Τεχνικές Προδιαγραφές συντάσσονται από τον Ανάδοχο δια του εργαστηρίου του.

Ο ανάδοχος υποχρεώνεται, χωρίς ιδιαίτερη αποζημίωση, να προσκομίσει εις το εργαστήριο τις απαραίτητες ποσότητες υλικών (αδρανή, τσιμέντο, νερό κ.λ.π.) που πρόκειται να χρησιμοποιήσει στο έργο, για την εκτέλεση των μελετών σύνθεσης.

Ο ανάδοχος κοινοποιεί στην Υπηρεσία όλα τα αποτελέσματα οιασδήποτε εργαστηριακών δοκιμών ή ελέγχων ποιότητας από τα οποία θα φαίνεται το σύμφωνο προς τις εκάστοτε ισχύουσες Τεχνικές Προδιαγραφές.

Η Υπηρεσία διατηρεί το δικαίωμα να εκτελεί οιασδήποτε ελέγχους ποιότητας κρίνει αυτή αναγκαίους και δι' ιδίων μέσων. Στην περίπτωση αυτή ο ανάδοχος παρέχει κάθε δυνατή διευκόλυνση προς την Υπηρεσία χωρίς καμία ιδιαίτερη αποζημίωση.

23.2. Ειδοποίηση του αναδόχου για την εκτέλεση ελέγχων από την Υπηρεσία και γνωστοποίηση αποτελεσμάτων.

Για όλους του ελέγχους που θα εκτελεί η Υπηρεσία η προειδοποίηση δεν είναι αναγκαία. Η Υπηρεσία υποχρεώνεται να κοινοποιεί τα αποτελέσματα των ελέγχων στην περίπτωση που θα ζητήσει τούτο έγγραφα ο ανάδοχος και στην περίπτωση που θα διαπιστώσει απόκλιση των υλικών ή των κατασκευών από τις προδιαγραφές, κανονισμούς κ.λ.π.

Σε κάθε περίπτωση η κοινοποίηση των αποτελεσμάτων θα γίνεται στο συντομότερο δυνα-τό διάστημα.

23.3 Δικαιώματα του αναδόχου για επανάληψη ελέγχων που εκτελούνται από την Υπηρεσία.

Σε περιπτώσεις ελέγχων που εκτελούνται από την Υπηρεσία είναι δυνατόν ο ανάδοχος να έχει ζητήσει με αίτησή του να παίρνεται κατά τη δειγματοληψία και ένα δεύτερο όμοιο δείγμα (αντιδείγμα) το οποίο θα συσκευάζεται και θα αποστέλλεται ταυτόχρονα με το δείγμα στο εργαστήριο της Υπηρεσίας.

Για την περίπτωση αμφιβολιών και υποβολής ένστασης από τον ανάδοχο (που θα πρέπει να αναγραφεί αυθημερόν στο ημερολόγιο του έργου), θα διενεργείται νέα εργαστηριακή δοκιμή, παρουσία του αναδόχου ή άλλου εξουσιοδοτημένου εκπροσώπου του αναδόχου, στα εργαστήρια της Γενικής Γραμματείας Δημοσίων Έργων ή Πολυτεχνικών Σχολών, εφ' όσον ζητηθεί τούτο εγγράφως από τον ανάδοχο στην ένστασή του, το αποτέλεσμα της οποίας θα είναι υποχρεωτικό για τον ανάδοχο (ακόμα και αν δεν παραστεί στην δοκιμή). Κατά το μέσο διάστημα μέχρι την οριστικοποίηση του ελέγχου, σε περίπτωση διαφωνίας, ο ανάδοχος δεν μπορεί να συνεχίσει τις εργασίες του.

Ο ανάδοχος δικαιούται επίσης να ζητήσει επανάληψη των ελέγχων που οδήγησαν σε δυσμενή αποτελέσματα και έγιναν από την Υπηρεσία χωρίς να προειδοποιηθεί, αν και είχε ζητήσει τούτο εγγράφως. Η επανάληψη των ελέγχων γίνεται κατά αντιπαράσταση.

23.4. Σχέση ποιοτικού ελέγχου και ευθύνης αναδόχου για την ποιότητα και αρτιότητα των υλικών και κατασκευών του έργου.

Ο κάθε είδους ποιοτικός έλεγχος του έργου δεν απαλλάσσει τον ανάδοχο από την ευθύνη, γιατί αυτός είναι ο μοναδικός και εξ ολοκλήρου υπεύθυνος για την ποιότητα και την αρτιότητα των υλικών των κατασκευών του έργου.

Σε περίπτωση κατά την οποία προκύπτουν αποτελέσματα από τον ποιοτικό έλεγχο, που δεν ικανοποιούν τις απαιτήσεις της συμβάσεως, θα κινείται η διαδικασία απόρριψης πλημμελών εργασιών, σύμφωνα με τα οριζόμενα στο άρθρο, στο άρθρο 76 του Ν. 4782/21, όπως αυτό αντικαθιστά το άρθρο 157 του Ν.4412/2016 και τους λοιπούς όρους της Σύμβασης.

Άρθρο 24ο: Μελέτες και σχέδια των έργων - Εφαρμογή των σχεδίων - Αντιμετώπιση ασυμφωνίας στοιχείων σχεδίων.

24.1 Για το υπό εκτέλεση έργο έχει συνταχθεί πρόσφατη μελέτη, κατασκευαστικά σχέδια και ο ανάδοχος μπορεί να κάνει χρήση αυτής.

24.2 Με την υπογραφή της Σύμβασης θα παραδοθούν στον ανάδοχο απ' την Επιβλέπουσα Υπηρεσία όλα τα απαραίτητα για την εκτέλεση της παρούσης εργολαβίας στοιχεία και σχέδια που παρέχονται στον αντίστοιχο φάκελο της Μελέτης.

24.3 Ο ανάδοχος του έργου, για να εφαρμόσει πιστά και έντεχνα τα σχέδια, οφείλει να προβεί στις κατωτέρω ενέργειες, χωρίς ιδιαίτερη αποζημίωση:

α. Να προβεί στον αριθμητικό έλεγχο των διαστάσεων που αναγράφονται στα σχέδια, σε περίπτωση δε ασυμφωνιών ή ελλείψεων να ζητήσει έγκαιρα από τον κύριο του έργου την απαιτούμενη διασαφήνιση ή διόρθωση.

β. Να μεταφέρει τις υψομετρικές αφετηρίες από τα σημεία εξαρτήσεως μέχρι τη θέση εκά- στου επί μέρους έργου.

γ. Να πασσαλώσει τους άξονες των τεχνικών έργων καθώς και τους άξονες των διαμήκων έργων σύμφωνα με τα στοιχεία των χαραχθέντων αξόνων, και με τις ενδείξεις που αναγράφονται στα σχέδια της Μελέτης, με σύγχρονη προσαρμογή των χαράξεων στις τοπικές συνθήκες από μικρομεταθέσεις των αξόνων κ.λ.π., να χωροσταθμίσει τους άξονες που πασσαλώσε, να συντάξει τις μηκοτομές του εδάφους, να μεταφέρει τα στοιχεία της Μελέτης (υψόμετρα πυθμένα, ορυγμάτων κ.λ.π.) στις ανωτέρω μηκοτομές του εδάφους, και να λάβει τυχόν συμπληρωματικά τοπογραφικά στοιχεία.

δ. Να κάνει εγκαίρως τις τυχόν απαιτούμενες προσαρμογές συμπληρώσεις και εφαρμογές των σχεδίων των έργων εξ' αιτίας τυχόν μεταβολών των αξόνων.

Τα αποτελέσματα των ανωτέρω εργασιών θα υποβάλλονται απ' τον ανάδοχο στην Επι-

βλέπουσα Υπηρεσία υπό μορφή σχεδίων και εκθέσεως σε τρία αντίτυπα.

Η Επιβλέπουσα Υπηρεσία οφείλει να ελέγξει και να θεωρήσει τα ανωτέρω στοιχεία μέσα σε δέκα (10) ημέρες από της υποβολής των, και τότε μόνο θα αρχίσει η εκτέλεση των εργασιών.

Η ακριβής θέση των έργων θα ορισθεί από την Δ/νουσα Υπηρεσία επί των, ενημερωμένων με τα στοιχεία της αποτύπωσης, σχεδίων της μελέτης, θα εγκριθεί από την Προϊσταμένη

Υπηρεσία και θα δοθεί εγγράφως στον Ανάδοχο πριν την έναρξη των εργασιών . Η προαναφερόμενη διαδικασία μπορεί να γίνει και τμηματικά.

Η Προϊσταμένη Υπηρεσία διατηρεί το δικαίωμα να επιφέρει αλλαγές στις θέσεις των συμβατικών εργασιών.

Με δεδομένη τη φύση του έργου, η διαδικασία αυτή μπορεί να πραγματοποιείται τμηματικά, για κάθε μία αυτοτελή ομάδα έργων που απαρτίζουν τη Σύμβαση, βάσει του χρονοδιαγράμματος του έργου.

24.4 Τροποποιήσεις σχεδίων της Μελέτης

Εάν κατά την κατασκευή των έργων, λόγω ειδικών συνθηκών κατά το χρόνο εκτελέσεως του έργου, παραστεί ανάγκη τροποποιήσεων ή βελτιώσεων των εγκεκριμένων μελετών, θα καλείται ο μελετητής που τις συνέταξε προκειμένου να διατυπώσει τις απόψεις του.

Τα ίδια ως ανωτέρω θα εφαρμόζονται στις περιπτώσεις που κατά τη διάρκεια του έργου διαπιστωθούν μεγάλες αποκλίσεις στις ποσότητες των εργασιών της εγκεκριμένης μελέτης.

Εφόσον κριθούν αναγκαίες βελτιώσεις εγκεκριμένων μελετών αυτές θα εγκρίνονται με απόφαση της αρμόδιας Προϊσταμένης Αρχής, σύμφωνα με τις διατάξεις του άρθρου 144 του Ν.4412/2016 και του άρθρου 63 του Ν.4782/21.

Άρθρο 25ο: Διαστάσεις των έργων - Έλεγχοι γεωμετρίας.

25.1. Γενικοί όροι.

Ρητώς συμφωνείται ότι ο ανάδοχος ανέλαβε δια της συμβάσεως την εκτέλεση του έργου σύμφωνα με τη γεωμετρία και τις διαστάσεις των καθ' έκαστα έργων ή στοιχείων αυτών, όπως φαίνονται στα σχέδια της Μελέτης και τα οριζόμενα στις Τεχνικές Προδιαγραφές.

Κατ' ακολουθία, δεν αναγνωρίζεται στον ανάδοχο, για οποιοδήποτε λόγο ή αιτία, καμία υπέρβαση διαστάσεων στα πάχη, στα ύψη και πλάτη, στις οριογραμμές, στις κλίσεις και στα λοιπά στοιχεία που συνιστούν την γεωμετρία των καθ' έκαστα έργων ή στοιχείων αυτών.

Διευκρινίζεται εδώ, ότι ο ανάδοχος δεν μπορεί να επικαλεσθεί ως αιτία αναγκαίας αυξήσεως διαστάσεων το γεγονός ότι τα μηχανικά μέσα που χρησιμοποιεί δεν επιτρέπουν την κατασκευή τέτοιων διαστάσεων, γιατί ο ανάδοχος ανέλαβε με τη Σύμβαση την εκτέλεση του έργου σύμφωνα με τις διαστάσεις των σχεδίων, ενώ οι τιμές του Τιμολογίου είναι ενιαίες και αμετάβλητες από τις διαστάσεις των σχεδίων, απ' την έκταση των εργασιών και απ' τη δυνατότητα ή απ' το συμφέρον χρήσης μηχανικών μέσων (βαρέων, μεσαίων, ελαφρών) ή εκτέλεσης των εργασιών με εργατικά χέρια.

Επομένως, έργα με διαστάσεις μεγαλύτερες από τις διαστάσεις που δείχνονται στα σχέδια, επιμετρούνται με τις διαστάσεις των σχεδίων και βάσει των οριζομένων στις Τεχνικές Προδιαγραφές.

25.2. Έλεγχοι γεωμετρίας.

Η Υπηρεσία διατηρεί το δικαίωμα απεριορίστου ελέγχου της γεωμετρίας των έργων, για τη διαπίστωση της ορθής εφαρμογής των σχεδίων της Μελέτης.

Η έκταση και η πυκνότητα των ελέγχων εναπόκειται κατά απόλυτο τρόπο στην Υπηρεσία. Η μέριμνα και οι αντίστοιχες δαπάνες συλλογής των απαραίτητων στοιχείων, τα οποία σε κάθε περίπτωση υπόκεινται σε έλεγχο της Υπηρεσία ανήκει στον ανάδοχο.

Σε περίπτωση αποκλίσεων που υπερβαίνουν τις ανοχές, η Επιβλεψη διατάζει τη διακοπή των εργασιών και τη συμμόρφωση του αναδόχου με τους όρους της Σύμβασης.

25.3 Αρχείο γεωμετρικού ελέγχου.

Όλα τα στοιχεία των γεωμετρικών ελέγχων, όπως χωροσταθμίσεις, διατομές, σχέδια κ.λ.π., εάν απαιτηθούν, θα τηρούνται σε ιδιαίτερο αρχείο και θα χρησιμεύουν και σαν επιμετρητικά και καταμετρητικά στοιχεία αφανών εργασιών, τηρουμένων των διατάξεων των παρ.25.1 και 25.2 του παρόντος άρθρου.

Άρθρο 26ο: Κατάληψη χώρων - Εργοτάξια.

26.1 Ο ανάδοχος υποχρεώνεται, μετά την εγκατάστασή του επί τόπου του έργου, να προβεί στην αναζήτηση, κατάληψη και διευθέτηση των καταλλήλων χώρων στην άμεση περιοχή του έργου για την εγκατάσταση των εργοταξίων, ειδοποιώντας γι' αυτό την Υπηρεσία. Οι καταλαμβανόμενοι χώροι που βρίσκονται μέσα στην περιοχή ιδιοκτησίας του κυρίου του έργου θα πρέπει να είναι της έγκρισης της Υπηρεσίας.

26.2 Ο ανάδοχος υποχρεώνεται να εκτελέσει με δαπάνες του όλα τα έργα που θα απαιτηθούν για τη διαμόρφωση των εργοταξίων και για τις προσπελάσεις προς του χώρους αυτών. Επίσης υποχρεούται να μην εμποδίζει τη λειτουργία άλλων εγκαταστάσεων κατά την εκτέλεση των εργασιών.

26.3 Πριν από την παράδοση για χρήση κάθε τμήματος του έργου, ο ανάδοχος υποχρεώνεται να το κενώσει από τα υλικά, μηχανήματα ή και τις διάφορες εγκαταστάσεις με δαπάνες του και να το παραδώσει στην Υπηρεσία καθαρό.

26.4 Κάθε δαπάνη σχετική με την εξεύρεση χώρων εργοταξίων, την εγκατάσταση, τη διαμόρφωση προσπελάσεων και την οργάνωσή τους, βαρύνει τον ανάδοχο του έργου.

Ο ανάδοχος δεν δικαιούται καμίας αποζημίωσης ή παράτασης προθεσμίας περαίωσης του έργου λόγω τυχόν ανεπάρκειας των χώρων εργοταξίων, ή από οποιαδήποτε άλλη σχετική αιτία, γιατί κατά την υποβολή της προσφοράς δηλώνεται σαφώς ότι ο ανάδοχος έλαβε γνώση των τοπικών συνθηκών.

26.5 Ο ανάδοχος είναι υποχρεωμένος σε όλη τη διάρκεια εκτέλεσης των έργων και μέχρι την ημέρα περαίωσής των να διατηρεί τον χώρο καθαρό και απαλλαγμένο από ξένα προς το έργο προϊόντα εκσκαφών ή άλλα αντικείμενα.

Κάθε αξίωσή του για αποζημίωση προς απομάκρυνσή τους, δεν θα γίνει αποδεκτή.

26.6 Ο ανάδοχος υποχρεώνεται στην εξεύρεση, με δική του φροντίδα, ευθύνη και δαπάνες, των καταλλήλων θέσεων και εγκαταστάσεων για την αποθήκευση των κάθε είδους υλικών, με σκοπό τη συμμόρφωσή του προς τις συμβατικές υποχρεώσεις του παραγωγής υλικών και της απρόσκοπτης και εμπρόθεσμης εκτέλεσης των εργασιών. Αν οι συνθήκες του έργου ή ο κίνδυνος ζημιών σε αυτό δεν επιτρέπουν, κατά την απόλυτη κρίση της Υπηρεσίας, την απόθεση υλικών σ' αυτές, τότε θα αποτίθενται μόνο τα υλικά εργασίας μιας ημέρας, χωρίς να προκύπτει δικαίωμα του Αναδόχου για αποζημίωση, λόγω πρόσθετων ή πλάγιων μεταφορών, φορτοεκφορτώσεων κ.λ.π., γιατί θεωρείται ότι όλες αυτές περιλαμβάνονται στις τιμές μονάδας των εργασιών.

Άρθρο 27ο: Έλεγχος προσκομιζόμενων ειδών και υλικών.

27.1 Γενικά όλα τα προσκομιζόμενα είδη και υλικά για την κατασκευή του έργου ή την ενσωμάτωσή τους σ' αυτό, θα πληρούν τις απαιτήσεις των Τεχνικών Προδιαγραφών και γενικότερα των όρων της σύμβασης. Λοιπές λεπτομέρειες ορίζονται στο άρθρο 77 του Ν.4782/21 και του άρθρου 159 του Ν. 4412/2016

Η ποιότητα των υλικών θα ελέγχεται, σύμφωνα με τις προδιαγραφές, όπως ορίζεται στην παρούσα Ε.Σ.Υ., στις Τεχνικές Προδιαγραφές, και στους λοιπούς όρους δημοπράτησης.

27.2 Προέλευση υλικών

Για την προέλευση των έτοιμων ή ημικατεργασμένων προϊόντων ο ανάδοχος υποχρεώνεται να χρησιμοποιήσει τα προϊόντα αυτά, από τη Βιομηχανία Χωρών του Ενιαίου Οικονομικού Χώρου (Ε.Ο.Χ.) και τα προϊόντα να είναι σύμφωνα με τις απαιτήσεις των Τεχνικών Προδιαγραφών του έργου.

Άρθρο 28ο: Μηχανήματα και μέσα.

28.1α Ο ανάδοχος με δική του ευθύνη και δικές του δαπάνες, υποχρεώνεται να προμηθεύσει και μεταφέρει επί τόπου του έργου όλα τα μηχανήματα, εργαλεία κ.λ.π. για την εμπρόθεσμη εκτέλεση του έργου.

28.1β Αν, παρ' όλα αυτά, και κατά την απόλυτη κρίση της Υπηρεσίας, δεν κριθούν επαρκή τα μηχανικά κ.λ.π. μέσα που εισκομίσθηκαν στο έργο για την εμπρόθεσμη περαίωση των εργασιών, τότε ο ανάδοχος υποχρεώνεται, μέσα σε δεκαήμερη προθεσμία από γραπτή εντολή της Υπηρεσίας, να ενισχύσει τον επί τόπου υπάρχοντα μηχανικό εξοπλισμό κ.λ.π. σύμφωνα με τις υποδείξεις της Υπηρεσίας.

Άρθρο 29ο: Αρτιότητα των κατασκευών.

α. Ο καθορισμός των οποιοδήποτε στοιχείων και οδηγιών εκτέλεσης των εργασιών που προβλέπονται από τα σχέδια και τα λοιπά τεύχη δημοπράτησης, δεν απαλλάσσει τον ανάδοχο από την υποχρέωση να πάρει όλα τα απαραίτητα μέτρα για την άρτια εκτέλεση και εμφάνιση των επί μέρους εργασιών που συνθέτουν το έργο.

β. Για την εφαρμογή των παραπάνω όρων διευκρινίζεται ότι, έστω και αν δεν ορίζεται κάτι στα σχέδια ή τα λοιπά τεύχη δημοπράτησης ή, τέλος, στις οδηγίες και εντολές της Υπηρεσίας, κάθε απλό ή σύνθετο τμήμα του έργου πρέπει να είναι άρτιο τόσο ως προς την κατασκευή και άμεμπτη εμφάνισή του, όσο και ως προς την άμεση σύνδεσή του με τα λοιπά τμήματα του έργου (εσωτερικά ή γειτονικά).

Για την έντεχνη κατασκευή του έργου, υποχρεούνται ο ανάδοχος κατασκευής του έργου να ασφαλίζει την κατασκευή του έργου κατά παντός κινδύνου, περιλαμβανομένων και των περιπτώσεων ζημιών από ανωτέρα βία (άρθρο 144 του Ν. 4412/2016 και του άρθρου 63 του Ν.4782/21.

Σε ότι αφορά στις βλάβες του έργου μέχρι την οριστική παραλαβή, του οι υποχρεώσεις του αναδόχου ρυθμίζονται με το άρθρο 157 του ν. 4412/2016 και του άρθρου 76 του Ν.4782/21.

Άρθρο 30ο: Παραλαβή υλικών με ζύγιση.

Για την παραλαβή των υλικών που γίνεται με ζύγιση, συντάσσεται τριπλότυπο ζύγισης και παραλαβής.

Το παραπάνω τριπλότυπο θα υπογράφεται από τον ή τους αρμόδιους υπαλλήλους της Υπηρεσίας, που είναι επί τόπου της ζύγισης και τον ανάδοχο ή τον αντιπρόσωπό του.

Άρθρο 31ο: Τρόπος επιμέτρησης εργασιών.

31.1 Οι τελικές επιμετρήσεις συντάσσονται μετά την περαίωση του έργου.

31.2 Κατά τη διάρκεια της κατασκευής του έργου λαμβάνονται επί τόπου όλα τα αναγκαία στοιχεία για την επιμέτρηση των ποσοτήτων των εκτελούμενων εργασιών, πλην των περ. γ' έως ε' της παρ. 2 του άρθρου 95. Τα επιμετρητικά στοιχεία υποβάλλονται από τον ανάδοχο στους επιβλέποντες του άρθρου 57 και 58 Ν. 4782/21, με υπεύθυνη δήλωση περί της αληθείας αυτών. Σε κάθε επιμέτρηση αποτυπώνονται διακριτά οι συμβατικές ποσότητες από τις εξωσυμβατικές ποσότητες που τυχόν εκτέλεσε ο ανάδοχος, κατόπιν εντολών της υπηρεσίας.

31.3 Στο τέλος κάθε τμηματικής προθεσμίας, όπως ορίζεται στο χρονοδιάγραμμα της σύμβασης, άλλως στο τέλος κάθε μήνα, εφόσον δεν υφίσταται χρονοδιάγραμμα ή σε άλλη χρονική περίοδο που ορίζεται στα έγγραφα της σύμβασης, ο ανάδοχος συντάσσει

επιμετρήσεις κατά διακριτά μέρη του έργου για τις εργασίες που εκτελέστηκαν το προηγούμενο προβλεπόμενο διάστημα. Η επιμέτρηση περιλαμβάνει για κάθε εργασία συνοπτική περιγραφή της, με ένδειξη του αντίστοιχου άρθρου του τιμολογίου ή των πρωτοκόλλων κανονισμού τιμών μονάδας νέων εργασιών που εκτελέστηκαν και τα αναγκαία γι' αυτό επιμετρητικά σχέδια, στοιχεία και διαγράμματα, με βάση τα στοιχεία απευθείας καταμέτρησης των εργασιών ή των δηλώσεων της παρ. 3. Οι επιμετρήσεις, συνοδευόμενες από τα αναγκαία επιμετρητικά στοιχεία και σχέδια, σε έντυπη και ηλεκτρονική μορφή, υποβάλλονται, από τον ανάδοχο στη διευθύνουσα υπηρεσία με δήλωση περί της αλήθειας αυτών. Η υποβολή των επιμετρήσεων αποτελεί προϋπόθεση της τμηματικής πληρωμής του αναδόχου.

3. Ο προϊστάμενος της διευθύνουσας υπηρεσίας δύναται οποτεδήποτε να διατάξει τη συνολική ή δειγματοληπτική ενδεικτική επαλήθευση οποιασδήποτε υποβληθείσας επιμέτρησης, σε κάθε περίπτωση, όμως, υποχρεούται να προβεί σε δειγματοληπτικό ενδεικτικό έλεγχο επαλήθευσης επιμετρήσεως, σε αριθμό που αντιστοιχεί σε ποσοστό σαράντα τοις εκατό (40%) των επιμετρήσεων που υποβλήθηκαν ή τουλάχιστον τέσσερις (4) εξ αυτών, αν υποβάλλονται λιγότερες από δέκα (10) επιμετρήσεις.

Οι επιμετρήσεις συντάσσονται με μέριμνα και δαπάνη του αναδόχου και υπόκεινται στον έλεγχο της Διευθύνουσας Υπηρεσίας, ο οποίος ολοκληρώνεται με την εγκριτική απόφαση της τελευταίας.

31.4 Κατά τα λοιπά ισχύει ο Ν. 4782/21 (άρθρο 70) όπως αυτό αντικαταστάθηκε με το Ν.4412/2016 (άρθρο 151).

Άρθρο 32ο: Πιστοποιήσεις - Λογαριασμοί- Τρόπος Πληρωμής

Ο ανάδοχος δικαιούται τη λήψη έντοκης προκαταβολής, σύμφωνα με τα προβλεπόμενα στο άρθρο 69 Ν.4782/21 όπως αυτό αντικαθίσταται με το άρθρο 150 του ν. 4412/2016.

Η πληρωμή του εργολαβικού ανταλλάγματος γίνεται τμηματικά, με βάση τις πιστοποιήσεις των εργασιών που έχουν εκτελεσθεί μέσα στα όρια του χρονοδιαγράμματος εργασιών, σύμφωνα με τα προβλεπόμενα του άρθρου 71 Ν.4782/21 όπως αυτό αντικαθίσταται με το άρθρο 152 του ν. 4412/2016

Οι πιστοποιήσεις και λογαριασμοί για τις εργασίες που θα εκτελεστούν θα συντάσσονται σύμφωνα με τις διατάξεις του άρθρου 71 Ν.4782/21 όπως αυτό αντικαθίσταται με το άρθρο 152 του ν. 4412/2016.

Άρθρο 33ο: Αναθεώρηση τιμών.

Για την αναθεώρηση της συμβατικής αξίας των έργων εφαρμόζονται οι διατάξεις που ισχύουν την ημέρα που θα γίνει η δημοπρασία.

Λεπτομέρειες για τις αναθεωρήσεις ορίζονται στο άρθρο 72 Ν. 4782/21 και στο άρθρο 153 του ν. 4412/2016, όπως ισχύει.

Άρθρο 34ο: Γενικά έξοδα, όφελος κ.λ.π. αναδόχου.

Το ποσοστό για γενικά και επισφαλή έξοδα, όφελος εργολάβου κ.λ.π. είναι **δεκαοκτώ στα εκατό (18%)** της αξίας των εργασιών, που υπολογίζεται με βάση τις τιμές του Συμβατικού Τιμολογίου και των Νέων τιμών. Η δαπάνη για το Φ.Π.Α. βαρύνει τον κύριο του έργου.

Άρθρο 35ο: Φωτογραφίες και έγχρωμες διαφάνειες του έργου (slides)

Ο ανάδοχος είναι υποχρεωμένος να εκτυπώσει έγχρωμες φωτογραφίες των στοιχείων του έργου, κατά τα διάφορα στάδια κατασκευής του, καθώς και στην τελική μορφή του, όπως το έργο θα

κατασκευασθεί τελικά.

Άρθρο 36ο: Σύνταξη μητρώου του έργου.

Ο ανάδοχος έχει την υποχρέωση να συντάξει το μητρώο του νέου έργου σύμφωνα με τις εντολές και τις οδηγίες της Διευθύνουσας Υπηρεσίας.

Το μητρώο συντάσσεται και υποβάλλεται στην Δ/νουσα Υπηρεσία μαζί με την τελική επιμέτρηση.

Η δαπάνη για την σύνταξη του Μητρώου του έργου βαρύνει τον ανάδοχο και περιλαμβάνεται στα Γενικά του Έξοδα.

ΑΡΘΡΟ 37ο: ΔΙΕΥΘΥΝΣΗ ΕΡΓΟΥ ΑΠΟ ΤΟΝ ΑΝΑΔΟΧΟ

Πέρα από όσα αναφέρονται στο άρθρο 139 του Ν.4412/2016 σχετικά με το προσωπικό ισχύουν και οι, στις επόμενες παραγράφους, αναφερόμενοι όροι.

1. Ο ανάδοχος, κατά τον ίδιο παραπάνω χρόνο, δηλώνει εγγράφως για την παραλαβή των εγγράφων εξουσιοδοτημένο προς τούτο πρόσωπο, κάτοικο της έδρας της διευθύνουσας υπηρεσίας, το οποίο εγκρίνεται από τη διευθύνουσα υπηρεσία. Η δήλωση του αναδόχου συνοδεύεται από δήλωση και του εξουσιοδοτούμενου προσώπου ότι αποδέχεται τον γενόμενο διορισμό του. Κάθε κοινοποίηση προς αυτόν θεωρείται ότι γίνεται προς τον ανάδοχο. Αντικατάσταση του προσώπου αυτού είναι δυνατή με ανάλογη εφαρμογή της παραπάνω διαδικασίας. Η αντικατάσταση ισχύει μόνο μετά την αποδοχή του νέου προσώπου από τη διευθύνουσα υπηρεσία. Η Διευθύνουσα Υπηρεσία έχει πάντοτε το δικαίωμα να ζητά την αντικατάστασή του, αν αυτός αρνηθεί την παραλαβή εγγράφων ή απουσιάζει συστηματικά από την έδρα του ή γενικά κριθεί ακατάλληλος.

Στην περίπτωση αυτή ο ανάδοχος είναι υποχρεωμένος να ορίσει χωρίς καμιά καθυστέρηση νέο εξουσιοδοτημένο πρόσωπο.

2. Το βραδύτερο σε τριάντα (30) ημερολογιακές μέρες από την υπογραφή της Σύμβασης κατασκευής του έργου, θα αναλάβει τα καθήκοντά του και ο προϊστάμενος του εργοταξιακού γραφείου.

3. Για την έγκριση του παραπάνω προϊσταμένου του εργοταξιακού γραφείου, ο Ανάδοχος θα υποβάλει στην Υπηρεσία, πριν από την υπογραφή της Σύμβασης, όλες τις πληροφορίες, πιστοποιητικά και λοιπά λεπτομερή στοιχεία, που θα αφορούν τα προσόντα και την πείρα του. Η Υπηρεσία μπορεί κατά την απόλυτη κρίση της να μην δώσει την έγκρισή της για τον προτεινόμενο Μηχανικό, σε περίπτωση κατά την οποία θεωρήσει ότι αυτός δεν έχει τα απαραίτητα προσόντα και πείρα ή δεν είναι κατάλληλος για την παραπάνω θέση. Ο προϊστάμενος του εργοταξιακού γραφείου οφείλει να ομιλεί, διαβάζει και γράφει άριστα την Ελληνική γλώσσα. Σε αντίθετη περίπτωση θα υπάρχει μόνιμα τεχνικός διερμηνέας.

Ο Προϊστάμενος του Εργοταξιακού γραφείου θα είναι αποκλειστικής απασχόλησης για το υπόψη έργο και η απουσία του από το εργοτάξιο θα είναι αιτιολογημένη και θα οφείλεται μόνο σε λόγους που έχουν να κάνουν με εκτός εργοταξίου απασχόληση που αφορά στο υπόψη έργο.

Όταν ο Προϊστάμενος του εργοταξιακού γραφείου απουσιάζει ως ανωτέρω θα υπάρχει στο εργοτάξιο ο αντικαταστάτης του που θα είναι Μηχανικός εκ του υπολοίπου προσωπικού και θα έχει εγκριθεί από την υπηρεσία.

4. Ο Προϊστάμενος του Εργοταξιακού γραφείου, θα είναι πλήρως εξουσιοδοτημένος με συμβολαιογραφικό πληρεξούσιο να εκπροσωπεί τον Ανάδοχο σε όλα τα θέματα του εργοταξίου, περιλαμβανομένης της παραλαβής των εντολών, ειδοποιήσεων, οδηγιών ή παρατηρήσεων της Υπηρεσίας επί τόπου του Έργου και της υπογραφής κάθε εγγράφου και στοιχείου, που η υπογραφή του προβλέπεται επί τόπου του έργου (παραλαβές, επιμετρήσεις, ημερολόγια κλπ.).

5. Ο Προϊστάμενος του Εργοταξιακού γραφείου είναι αρμόδιος για την έντευξη, άρτια και ασφαλή εκτέλεση των εργασιών και για την λήψη και εφαρμογή των απαιτούμενων μέτρων προστασίας και ασφάλειας των εργαζομένων στο έργο, καθώς και κάθε τρίτου. Γι' αυτό ο Προϊστάμενος αυτός πρέπει να υποβάλει στην Υπηρεσία υπεύθυνη δήλωση, με την οποία να αποδέχεται το διορισμό του και τις ευθύνες του.

6. Η Υπηρεσία δύναται κατά την απόλυτη κρίση της να ανακαλέσει την έγγραφη έγκριση της για τον ορισμό οποιουδήποτε από τα παραπάνω πρόσωπα, οπότε ο ανάδοχος υποχρεούται να το απομακρύνει και να το αντικαταστήσει με άλλο, του οποίου ο διορισμός θα υπόκειται επίσης στην έγγραφη έγκριση της Υπηρεσίας. Επίσης η Υπηρεσία μπορεί να διατάσσει την στελέχωση του εργοταξίου **με πρόσθετο προσωπικό**, όταν κατά την κρίση της είναι απαραίτητο.

Ρητά καθορίζεται ότι ο διορισμός των υπόψη προσώπων του Αναδόχου σε καμιά περίπτωση δεν απαλλάσσει τον τελευταίο από τις ευθύνες του και τις υποχρεώσεις του, ο δε ανάδοχος παραμένει πάντοτε αποκλειστικά και εξ ολοκλήρου υπεύθυνος απέναντι στην Υπηρεσία.

Άρθρο 38ο: ΕΚΛΟΓΗ ΠΡΟΣΩΠΙΚΟΥ ΤΟΥ ΑΝΑΔΟΧΟΥ - ΕΙΔΙΚΕΣ ΥΠΟΧΡΕΩΣΕΙΣ ΣΕ ΠΡΟΣΩΠΙΚΟ

Σχετικά με την εκλογή του προσωπικού, ο ανάδοχος είναι υποχρεωμένος να συμμορφωθεί και προς τα παρακάτω:

Ο Ανάδοχος θα οργανώσει ένα λειτουργικό και αποτελεσματικό αρχείο στοιχείων και βιβλιοθήκη, στην οποία θα καταχωρούνται σχέδια, βιβλία, δημοσιεύσεις και εγχειρίδια, και θα ελέγχεται η διανομή τους. Σε περίπτωση που ο Ανάδοχος αμελήσει ή αστοχήσει να ανταποκριθεί στις υποχρεώσεις του άρθρου τούτου, η Υπηρεσία μπορεί εκτός των άλλων κυρώσεων για αντισυμβατική συμπεριφορά να του επιβάλει και πρόστιμο μέχρι του διπλάσιου της δαπάνης για προσωπικό που ενώ θα έπρεπε κατά τα ανωτέρω να υπάρχει ελλείπει. Τούτο δε ανεξάρτητα αν το προσωπικό αυτό είναι μόνιμο ή περιστασιακό προσωπικό του Αναδόχου.

Η παρουσία του ανωτέρω περιγραφόμενου προσωπικού θα ελέγχεται αδιάλειπτα από την Δ/νυσα υπηρεσία και σε περίπτωση συστηματικής μη συμμόρφωσης πλην των ανωτέρω κυρώσεων θα ενημερώνεται η Προϊσταμένη Αρχή.

Η Υπηρεσία μπορεί να διατάσσει την στελέχωση του εργοταξίου με πρόσθετο προσωπικό όταν κατά την κρίση της είναι απαραίτητο.

Άρθρο 39ο: ΔΙΑΘΕΣΗ ΓΡΑΦΕΙΟΥ ΚΑΙ ΕΥΚΟΛΙΩΝ ΣΤΗΝ ΕΠΙΒΛΕΨΗ

1. ΓΡΑΦΕΙΟ Δεν απαιτείται

2. ΕΥΚΟΛΙΕΣ

Στην περίπτωση κατά την οποία το κεντρικό εργαστήριο ελέγχου είναι σε άλλη περιοχή εκτός Ηρακλείου, τότε η μεταφορά δειγμάτων μπορεί να αναφέρεται στην μεταφορά μέχρι το αεροδρόμιο ή το Λιμάνι για τη μεταφορά των δειγμάτων με το αντίστοιχο μέσο, ανάλογα με την επιλογή της Υπηρεσίας (που θα είναι συνάρτηση του μεγέθους του δείγματος και των προβλημάτων ή και δαπάνης μεταφοράς του με το αεροπλάνο και του αντιμετωπιζόμενου βαθμού επείγοντος, αλλά πάντοτε κατά την απόλυτη κρίση της).

Οι δαπάνες αποστολής των δειγμάτων (με οποιοδήποτε κατάλληλο, σύμφωνα με τα παραπάνω, μέσο) μέχρι το κεντρικό εργαστήριο περιλαμβάνονται στις υποχρεώσεις του αναδόχου, για τις οποίες δεν προβλέπεται ιδιαίτερη αμοιβή.

Άρθρο 40ο: ΕΠΙΒΛΕΨΗ

40.1 Ο ανάδοχος υπόκειται στον έλεγχο της Υπηρεσίας, που εκπροσωπείται από το προσωπικό Επίβλεψης του έργου. Ο ανάδοχος οφείλει να επιτρέπει ελεύθερα την είσοδο στον επιβλέποντα και σε όλους τους εντεταλμένους για την επίβλεψη του έργου υπαλλήλους της Υπηρεσίας στα εργοτάξια, λατομεία, αποθήκες, εργοστάσια κ.λ.π. Το ίδιο ισχύει και για όποιον άλλον, στον οποίο η Υπηρεσία θα δώσει σχετική έγκριση.

40.2 Ο ανάδοχος έχει την υποχρέωση να συμμορφώνεται προς τις έγγραφες εντολές της Υπηρεσίας, που δίνονται για την άρτια, εύρυθμη και έντεχνη εκτέλεση του έργου. Το ότι η Υπηρεσία επιβλέπει το έργο δεν απαλλάσσει τον ανάδοχο από οποιαδήποτε ευθύνη, που προκύπτει από τις συμβατικές του υποχρεώσεις ή και τους ισχύοντες Νόμους, Διατάξεις, κ.λ.π., ούτε εξασθενίζει τις πλήρεις και αποκλειστικές ευθύνες του και υποχρεώσεις του που επιτάσσουν οι όροι της Διακήρυξης Δημοπρασίας, της παρούσας Ε.Σ.Υ., της Τεχνικής Περιγραφής και των λοιπών Τευχών Δημοπρασίας.

40.3 Ο ανάδοχος οφείλει να διευκολύνει την επίβλεψη και το προσωπικό της Υπηρεσίας Επίβλεψης, στην άσκηση των ελέγχων κ.λ.π.

Λοιπές λεπτομέρειες για τη διοίκηση και επίβλεψη του έργου ορίζονται στο άρθρο 57 και 58 Ν.4782/21 όπως αυτά αντικαθιστούν το άρθρο 136 του ν. 4412/2016

Άρθρο 41ο: ΑΠΟΤΥΠΩΣΗ ΜΟΡΦΗΣ ΦΥΣΙΚΟΥ ΕΔΑΦΟΥΣ ΕΡΓΟΥ

Εντός σαράντα (40) ημερολογιακών ημερών το αργότερο από την υπογραφή της σύμβασης και οπωσδήποτε πριν από την έναρξη εκτέλεσης χωματουργικών εργασιών ο ανάδοχος θα πρέπει να έχει ολοκληρώσει για όλο το έργο την αποτύπωση της μορφής του φυσικού εδάφους (πασσάλωση άξονα, έλεγχος υπαρχουσών υψομετρικών αφετηριών ή και εγκατάσταση νέων εφόσον τούτο απαιτείται, λήψη διατομών, αποτύπωση υφισταμένων έργων επένδυσης και λοιπά) σε όλο το εύρος κατάληψης του έργου, θα ενημερώσει τα σχέδια της μελέτης και θα κατασκευάσει τυχόν προτεινόμενες μηκοτομές των αγωγών. Τα παραπάνω θα υποβληθούν στην Δ/νουσα Υπηρεσία προς έγκριση. Ειδικά για την περίπτωση της παραλαβής φυσικού εδάφους, η Προϊσταμένη Αρχή συγκροτεί Επιτροπή, στην οποία συμμετέχουν υποχρεωτικά ο Προϊστάμενος της Διευθύνουσας Υπηρεσίας και επιβλέπων. Η προαναφερόμενη διαδικασία μπορεί να γίνει και τμηματικά για ολοκληρωμένα τμήματα έργου, αλλά πάντως πριν την αναφερόμενη στην αρχή του παρόντος άρθρου, προθεσμία και πριν την έναρξη εργασιών για κάθε τμήμα.

Η ακριβής θέση των έργων θα ορισθεί από την Δ/νουσα Υπηρεσία επί των, ενημερωμένων με τα στοιχεία της αποτύπωσης, σχεδίων της μελέτης, θα εγκριθεί από την Προϊσταμένη Υπηρεσία και θα δοθεί εγγράφως στον Ανάδοχο πριν την έναρξη των εργασιών. Η προαναφερόμενη διαδικασία μπορεί να γίνει και τμηματικά.

Η Προϊσταμένη Υπηρεσία διατηρεί το δικαίωμα να επιφέρει αλλαγές στις θέσεις των συμβατικών εργασιών.

Άρθρο 42ο: Απαιτούμενα μέτρα ασφάλειας και υγείας στο εργοτάξιο.

1. Ο ανάδοχος έχει την υποχρέωση για την τήρηση των διατάξεων της εργατικής νομοθεσίας, των διατάξεων και κανονισμών για την πρόληψη ατυχημάτων στο προσωπικό του, ή στο προσωπικό του φορέα του έργου, ή σε οποιονδήποτε τρίτο, ώστε να εξαλειφονται ή να ελαχιστοποιούνται οι κίνδυνοι ατυχημάτων ή επαγγελματικών ασθενειών κατά την φάση κατασκευής του έργου (άρθρο 59 Ν. 4782/21 όπως αυτό αντικαθιστά το άρθρο 138 του Ν.4412/2016)

2. Στα πλαίσια της ευθύνης του, ο ανάδοχος υποχρεούται :

α. Να εκπονεί κάθε σχετική μελέτη (στατική κρισιμάτων, μελέτη προσωρινής σήμανσης έργων κλπ.) και να λαμβάνει όλα τα σχετικά μέτρα.

Ο ανάδοχος υπέχει την πλήρη και αποκλειστική ευθύνη για κάθε ζημία που προκαλείται προς οιονδήποτε από την παράβαση των παραπάνω υποχρεώσεων, ευθυνόμενος, εκτός άλλων, και για την καταβολή των σχετικών αποζημιώσεων. Ν. 4782/21 άρθρο 59 όπως αυτό αντικαθιστά το Ν.4412/2016 άρθρο 138 παρ.7.

β. Να λαμβάνει μέτρα προστασίας σύμφωνα με την ισχύουσα νομοθεσία στο Σχέδιο Ασφάλειας και Υγείας (ΣΑΥ), όπως αυτό ρυθμίζεται με τις αποφάσεις του (τ.) ΥΠΕΧΩΔΕ : ΔΙΠ/ΑΔ/οικ.177/2-3-01, ΔΕΕΠΠ/85/14-5-01 και ΔΙΠ/ΑΔ/οικ.889/27-11-02, αποφάσεις του Υφυπουργού Περιβάλλοντος, Χωροταξίας και Δημόσιων Έργων, ανάλογα με τις προβλέψεις του χρονοδιαγράμματος των εργασιών, λαμβάνοντας στο χρονοδιάγραμμα των εργασιών, καθώς και τις ενδεχόμενες τροποποιήσεις ή άλλες αναγκαίες αναπροσαρμογές των μελετών κατά τη φάση της μελέτης και της κατασκευής του έργου : Ν.4412/2016 (αρ. 144) και Ν.4782/2021 (αρ. 63).

γ. Να επιβλέπει ανελλιπώς την ορθή εφαρμογή των μέτρων ασφάλειας και υγείας των εργαζομένων, να τους ενημερώνει / εκπαιδεύει για την αναγκαιότητα της τήρησης των μέτρων αυτών κατά την εργασία, να ζητά τη γνώμη τους και να διευκολύνει τη συμμετοχή τους σε ζητήματα ασφάλειας και υγείας.

Για την σωστή εφαρμογή της παρ.γ στους αλλοδαπούς εργαζόμενους, είναι αυτονόητο ότι η γνώση από αυτούς της ελληνικής γλώσσας κρίνεται απαραίτητη ώστε να μπορούν να κατανοούν την αναγκαιότητα και τον τρόπο εφαρμογής των μέτρων ασφάλειας και υγείας (εκτός ειδικών περιπτώσεων όπου τμήμα ή όλο το έργο έχει αναλάβει να κατασκευάσει ξένη εξειδικευμένη εταιρεία).

(* Η έννοια του εργοταξίου ορίζεται στο άρθρο 2 παρ.1 σε συνδυασμό με το παράρτημα Ι του άρθρου 12 του ΠΔ 305/96.

** Ο Ν.3850/10 Κύρωση του Κώδικα νόμων για την υγεία και την ασφάλεια των εργαζομένων άρ. δεύτερο, καταργεί διατάξεις που ρυθμίζονται από αυτόν όπως διατάξεις των : Ν.1568/85, ΠΔ 294/88, ΠΔ 17/96, κλπ.)

3. Σύμφωνα με τα προαναφερόμενα της παρ. 2, ο ανάδοχος υποχρεούται να τηρεί τα ακόλουθα :

3.1 Εκ των προτέρων γνωστοποίηση - Σχέδιο Ασφάλειας Υγείας (ΣΑΥ) - Φάκελος Ασφάλειας Υγείας (ΦΑΥ) και συγκεκριμένα :

α. Να διαβιβάσει στην αρμόδια επιθεώρηση εργασίας πριν από την έναρξη των εργασιών, την εκ των προτέρων γνωστοποίηση, προκειμένου για εργοτάξιο με προβλεπόμενη διάρκεια εργασιών που θα υπερβαίνει τις 30 εργάσιμες ημέρες και στο οποίο θα ασχολούνται ταυτόχρονα περισσότεροι από 20 εργαζόμενοι ή ο προβλεπόμενος όγκος εργασίας θα υπερβαίνει τα 500

ημερομίσθια : ΠΔ 305/96 (αρ 3 παρ. 12 και 13). Η γνωστοποίηση καταρτίζεται σύμφωνα με το παράρτημα ΙΙΙ του άρθρου 12 του ΠΔ 305/96.

β. Να ακολουθήσει τις υποδείξεις / προβλέψεις των ΣΑΥ-ΦΑΥ τα οποία αποτελούν τμήμα της τεχνικής μελέτης του έργου (οριστικής ή εφαρμογής) σύμφωνα με το Π.Δ. 305/96 (αρ.3 παρ.8) και την ΥΑ ΔΕΕΠΠ/οικ/85/2001 του (τ.) ΥΠΕΧΩΔΕ η οποία ενσωματώθηκε στο Ν.4412/2016 (αρ. 138 παρ.7).

γ. Να αναπτύξει, να προσαρμόσει και να συμπληρώσει τα ΣΑΥ-ΦΑΥ της μελέτης (τυχόν παραλήψεις που θα διαπιστώσει ο ίδιος ή που θα του ζητηθούν από την Υπηρεσία), σύμφωνα με την μεθοδολογία που θα εφαρμόσει στο έργο ανάλογα με την κατασκευαστική του δυσκολία, τις ιδιαιτερότητές του, κλπ (μέθοδος κατασκευής, ταυτόχρονη εκτέλεση φάσεων εργασιών, πολιτική ασφάλειας, οργάνωση, εξοπλισμός, κλπ).

δ. Να αναπροσαρμόσει τα ΣΑΥ-ΦΑΥ ώστε να περιληφθούν σε αυτά εργασίες που θα προκύψουν λόγω

τροποποίησης της εγκεκριμένης μελέτης και για τις οποίες θα απαιτηθούν τα προβλεπόμενα από την ισχύουσα νομοθεσία, μέτρα ασφάλειας και υγείας : ΠΔ 305/96 (αρ. 3 παρ.9) και ΥΑ ΔΠΠΑΔ/οικ/889/2002 (παρ.2.9) του (τ.) ΥΠΕΧΩΔΕ η οποία ενσωματώθηκε στο Ν.4412/2016 (αρ. 138 παρ.7).

ε. Να τηρήσει τα ΣΑΥ-ΦΑΥ στο εργοτάξιο, κατά την εκτέλεση του έργου : ΠΔ305/96 (αρ. 3 παρ.10) και ΥΑ ΔΠΠΑΔ/οικ/889/2002 (παρ.2.9Δ) του (τ.)ΥΠΕΧΩΔΕ και να τα έχει στη διάθεση των ελεγκτικών αρχών.

στ. Συμπληρωματικές αναφορές στο Σχέδιο Ασφάλειας Υγείας (ΣΑΥ) και στο Φάκελο Ασφάλειας Υγείας (ΦΑΥ).

Το ΣΑΥ αποσκοπεί στην πρόληψη και στον περιορισμό των κινδύνων για τους εργαζόμενους και για τα άλλα εμπλεκόμενα μέρη που παρευρίσκονται στο εργοτάξιο κατά τη διάρκεια κατασκευής του έργου.

Αντίστοιχα ο ΦΑΥ αποσκοπεί στην πρόληψη και στον περιορισμό των κινδύνων για όσους μελλοντικά ασχοληθούν με τη συντήρηση ή την επισκευή του έργου.

1. Το περιεχόμενο του ΣΑΥ και του ΦΑΥ αναφέρεται στο ΠΔ 305/96 (αρ.3 παρ.5-7) και στις ΥΑ : ΔΠΠΑΔ/οικ/177/2001 (αρ.3) και ΔΠΠΑΔ/οικ/889/2002 (παρ.2.9) του(τ.) ΥΠΕΧΩΔΕ οι οποίες ενσωματώθηκαν στο Ν.4412/2016.

2. Η υποχρέωση εκπόνησης ΣΑΥ προβλέπεται σύμφωνα με το ΠΔ 305/96 (αρ. 3 παρ.4), όταν : α. Απαιτείται Συντονιστής στη φάση της μελέτης, δηλ. όταν θα απασχοληθούν περισσότερα του ενός συνεργεία στην κατασκευή.

β. Οι εργασίες που πρόκειται να εκτελεστούν ενέχουν ιδιαίτερους κινδύνους : Π.Δ.305/96 (αρθ.12 παράρτημα Ι).

γ. Απαιτείται εκ των προτέρων γνωστοποίηση στην αρμόδια επιθεώρηση εργασίας.

δ. Για την έναρξη των οικοδομικών εργασιών, επιβάλλεται με ευθύνη του κυρίου ή του έχοντος νόμιμο δικαίωμα: θεώρηση του σχεδίου και του φακέλου ασφάλειας και υγείας (ΣΑΥ,ΦΑΥ) του έργου από την αρμόδια Επιθεώρηση Εργασίας σύμφωνα με το άρθρο 7 παρ.1 εδάφιο α΄ του Ν 4030/2011 (ΦΕΚ 249/Α/25-11-2011) και την αρ. πρωτ. 10201/27-3-2012 εγκύκλιο του Ειδ. Γραμματέα του Σ.ΕΠ.Ε.

3. Ο ΦΑΥ καθιερώνεται ως απαραίτητο στοιχείο για την προσωρινή και την οριστική παραλαβή κάθε Δημόσιου Έργου : ΥΑ ΔΕΕΠΠ/οικ. 433/2000 του (τ.) ΥΠΕΧΩΔΕ, η οποία ενσωματώθηκε στο Ν.4412/2016 αρ. (170 και 172).

4. Μετά την αποπεράτωση του έργου, ο ΦΑΥ φυλάσσεται με ευθύνη του Κυρίου του Έργου και το συνοδεύει καθ' όλη τη διάρκεια της ζωής του : ΠΔ 305/96 (αρ. 3 παρ.11) και ΥΑ ΔΠΠΑΔ/οικ/889/2002 (παρ.2.9Δ) του (τ.) ΥΠΕΧΩΔΕ.

5. Διευκρινίσεις σχετικά με την εκπόνηση του ΣΑΥ και την κατάρτιση του ΦΑΥ περιλαμβάνονται στην ΕΓΚΥΚΛΙΟ 6 με αρ. πρωτ. ΔΠΠΑΔ/οικ/215/31-3-2008 του (τ.) ΥΠΕΧΩΔΕ.

3.2 Ανάθεση καθηκόντων σε τεχνικό ασφαλείας, γιατρό εργασίας - τήρηση στοιχείων ασφάλειας και υγείας

Ο ανάδοχος υποχρεούται :

α. Να αναθέσει καθήκοντα τεχνικού ασφαλείας αν στο έργο απασχολήσει λιγότερους από 50 εργαζόμενους σύμφωνα με το Ν. 3850/10 (αρ.8 παρ.1 και αρ.12 παρ.4).

β. Να αναθέσει καθήκοντα τεχνικού ασφαλείας και ιατρού εργασίας, αν απασχολήσει στο έργο 50 και άνω εργαζόμενους, σύμφωνα με το Ν.3850/10 (αρ.8 παρ.2 και αρ. 4 έως 25).

γ. Τα παραπάνω καθήκοντα μπορεί να ανατεθούν σε εργαζόμενους στην επιχείρηση ή σε άτομα εκτός της επιχείρησης ή να συναφθεί σύμβαση με τις Εξωτερικές Υπηρεσίες Προστασίας και Πρόληψης ή να συνδυαστούν αυτές οι δυνατότητες.

Η ανάθεση καθηκόντων σε άτομα εντός της επιχείρησης γίνεται εγγράφως από τον ανάδοχο και αντίγραφο της κοινοποιείται στην τοπική Επιθεώρηση Εργασίας, συνοδεύεται δε απαραίτητα από αντίστοιχη δήλωση αποδοχής : Ν.3850/10 (αρ.9).

δ. Στα πλαίσια των υποχρεώσεων του αναδόχου καθώς και των : τεχνικού ασφαλείας και ιατρού εργασίας, εντάσσεται και η υποχρεωτική τήρηση στο εργοτάξιο, των ακόλουθων στοιχείων :

1. Γραπτή εκτίμηση προς τον ανάδοχο, από τους τεχνικό ασφαλείας και ιατρό εργασίας, των υφισταμένων κατά την εργασία κινδύνων για την ασφάλεια και την υγεία, συμπεριλαμβανομένων εκείνων που αφορούν ομάδες εργαζομένων που εκτίθενται σε ιδιαίτερους κινδύνους Ν.3850/10 (αρ.43 παρ. 1 α και παρ.3-8).

2. Βιβλίο υποδείξεων τεχνικού ασφαλείας και γιατρού εργασίας στο οποίο θα αναγράφουν τις υποδείξεις τους ο Τεχνικός ασφαλείας και ο γιατρός εργασίας Ν.3850/10 (αρ.14 παρ.1 και αρ.17 παρ.1). Ο ανάδοχος υποχρεούται να λαμβάνει ενυπόγραφα γνώση των υποδείξεων αυτών.

Το βιβλίο υποδείξεων τεχνικού ασφαλείας και γιατρού εργασίας σεληδομετρείται και θεωρείται από την αρμόδια επιθεώρηση εργασίας.

Αν ο ανάδοχος διαφωνεί με τις γραπτές υποδείξεις και συμβουλές του τεχνικού ή του ιατρού εργασίας (Ν 3850/10 αρ.20 παρ.4), οφείλει να αιτιολογεί τις απόψεις του και να τις κοινοποιεί και στην Επιτροπή Υγείας και Ασφάλειας (Ε.Υ.Α.Ε) ή στον εκπρόσωπο των εργαζομένων των οποίων η σύσταση και οι αρμοδιότητες προβλέπονται από τα άρθρα 4 και 5 του Ν.3850/10. Σε περίπτωση διαφωνίας η διαφορά επιλύεται από τον επιθεωρητή εργασίας και μόνο.

3. Βιβλίο ατυχημάτων στο οποίο θα περιγράφεται η αιτία και η περιγραφή του ατυχήματος και να το θέτει στη διάθεση των αρμόδιων αρχών Ν.3850/10 (αρ.43 παρ.2β).

Τα μέτρα που λαμβάνονται για την αποτροπή επανάληψης παρόμοιων ατυχημάτων, καταχωρούνται στο βιβλίο υποδείξεων τεχνικού ασφαλείας.

Ο ανάδοχος οφείλει να αναγγέλλει στις αρμόδιες επιθεωρήσεις εργασίας, στις πλησιέστερες αστυνομικές αρχές και στις αρμόδιες υπηρεσίες του ασφαλιστικού οργανισμού στον οποίο υπάγεται ο εργαζόμενος όλα τα εργατικά ατυχήματα εντός

24 ωρών και εφόσον πρόκειται περί σοβαρού τραυματισμού ή θανάτου, να τηρεί αμετάβλητα όλα τα στοιχεία που δύναται να χρησιμεύσουν για εξακρίβωση των αιτίων του ατυχήματος Ν.3850/10 (αρ.43 παρ.2α).

4. Κατάλογο των εργατικών ατυχημάτων που είχαν ως συνέπεια για τον εργαζόμενο ανικανότητα εργασίας μεγαλύτερη των τριών εργάσιμων ημερών Ν.3850/10 (αρ.43 παρ.2γ). 5. Ιατρικό φάκελο κάθε εργαζόμενου Ν 3850/10 (αρ.18 παρ.9).

3.3 Ημερολόγιο Μέτρων Ασφάλειας (ΗΜΑ)

Ο ανάδοχος υποχρεούται να τηρεί στο εργοτάξιο Ημερολόγιο Μέτρων Ασφάλειας (ΗΜΑ), όταν απαιτείται εκ των προτέρων γνωστοποίηση στην αρμόδια επιθεώρηση εργασίας, πριν την έναρξη των εργασιών στο εργοτάξιο σύμφωνα με το ΠΔ 305/96 (αρ.3 παρ.14) σε συνδυασμό με την Υ.Α 130646/1984 του (τ.) Υπουργείου Εργασίας.

Το ΗΜΑ θεωρείται, σύμφωνα με την παραπάνω Υ.Α, από τις κατά τόπους Δ/νσεις, Τμήματα ή Γραφεία Επιθεώρησης Εργασίας και συμπληρώνεται από τους επιβλέποντες μηχανικούς του αναδόχου και της Δ/νουσας Υπηρεσίας, από τους υπόχρεους για την διενέργεια των τακτικών ελέγχων ή δοκιμών για ό,τι αφορά τα αποτελέσματα των ελέγχων ή δοκιμών, από το αρμόδιο όργανο ελέγχου όπως ο επιθεωρητής εργασίας, κλπ : ΠΔ 1073/81 (αρ.113), Ν.1396/83 (αρ. 8) και την Εγκύκλιο 27 του (τ.) ΥΠΕΧΩΔΕ με αρ.πρωτ. ΔΕΕΠΠ/208 /12-9-2003.

3.4 Συσχετισμός Σχεδίου Ασφάλειας Υγείας (ΣΑΥ) και Ημερολογίου Μέτρων Ασφάλειας (ΗΜΑ)

Για την πιστή εφαρμογή του Σ ΑΥ κατά την εξέλιξη του έργου, πρέπει αυτό να συσχετίζεται με το Η Μ Α.

Στα πλαίσια του συσχετισμού αυτού, να σημειώνεται στο Η.Μ.Α. κάθε αναθεώρηση και εμπλουτισμός του ΣΑΥ και επίσης σε ειδική στήλη του, να γίνεται παραπομπή των αναγραφόμενων υποδείξεων / διαπιστώσεων στην αντίστοιχη σελίδα του ΣΑΥ.

Με τον τρόπο αυτό διευκολύνεται και επιτυγχάνεται ο στόχος της πρόληψης του ατυχήματος.

4. Απαιτούμενα μέτρα ασφαλείας και υγείας κατά την εκτέλεση όλων των εργασιών στο εργοτάξιο.

4.1 Προετοιμασία εργοταξίου - Μέτρα Ατομικής Προστασίας (ΜΑΠ)

Ο ανάδοχος υποχρεούται να τηρεί στο εργοτάξιο, κατά την εκτέλεση όλων των εργασιών, τα παρακάτω μέτρα ασφάλειας και υγείας :

α. Την ευκρινή και εμφανή σήμανση και περιφράξη του περιβάλλοντα χώρου του εργοταξίου με ιδιαίτερη προσοχή στη σήμανση και περιφράξη των επικίνδυνων θέσεων : ΠΔ 105/95, ΠΔ 305/96 (αρ.12 παραρτ. IV μέρος Α, παρ. 18.1).

β. Τον εντοπισμό και τον έλεγχο προϋπαρχουσών της έναρξης λειτουργίας του εργοταξίου ηλεκτρικών εγκαταστάσεων και εκτροπή τυχόν υπαρχόντων εναερίων ηλεκτροφόρων αγωγών έξω από το εργοτάξιο, ώστε να παρέχεται προστασία στους εργαζόμενους από τον κίνδυνο ηλεκτροπληξίας : ΠΔ 1073/81 (αρ.75-79), ΠΔ 305/96 (αρ.12 παραρτ. IV μέρος Β, τμήμα ΙΙ, παρ.2).

γ. Τη σήμανση των εγκαταστάσεων με ειδικούς κινδύνους (αγωγοί ατμών θερμών, υγρών ή αερίων κλπ) και τα απαιτούμενα μέτρα προστασίας των εργαζομένων από τους κινδύνους των εγκαταστάσεων αυτών : ΠΔ 1073/81 (αρ.92 - 95), ΠΔ 305/96 (αρ.12, παραρτ. IV μέρος Α, παρ.6).

δ. Τη λήψη μέτρων αντιμετώπισης εκτάκτων καταστάσεων όπως : κατάρτιση σχεδίου διαφυγής - διάσωσης και εξόδων κινδύνου, πυρασφάλεια, εκκένωση χώρων από τους εργαζόμενους, πρόληψη - αντιμετώπιση πυρκαγιών & επικίνδυνων εκρήξεων ή αναθυμιάσεων, ύπαρξη πυροσβεστήρων, κλπ. : ΠΔ 1073/81 (αρ. 92-96), ΠΔ 305/96 (αρ.12, παραρτ. IV μέρος Α, παρ.3, 4, 8-10), Ν.3850/10 (αρ.30, 32, 45).

ε. Την εξασφάλιση παροχής πρώτων βοηθειών, χώρων υγιεινής και υγειονομικού εξοπλισμού (ύ-

παρξη χώρων πρώτων βοηθειών, φαρμακείου, αποχωρητηρίων, νιπτήρων, κλπ) : ΠΔ 1073/81 (αρ.109,110), Ν.1430/84 (αρ.17,18), ΠΔ 305/96 (αρ.12 παράρτ. IV μέρος Α, παρ.13, 14).

στ. Την εξασφάλιση της δωρεάν χορήγησης Μέσων Ατομικής Προστασίας (ΜΑΠ) στους εργαζόμενους όπως : προστατευτικά κράνη, μπότες ασφαλείας, φωσφορίζοντα γιλέκα, ολόσωμες ζώνες

ασφαλείας, γυαλιά, κλπ, εφόσον τους ενημερώσει εκ των προτέρων σχετικά με τους κινδύνους από τους οποίους τους προστατεύει ο εξοπλισμός αυτός και τους δώσει σαφείς οδηγίες για τη χρήση του : Π.Δ. 1073/81(αρ.102-108), Ν.1430/84 (αρ.16-18), ΚΥΑ Β.4373/1205/93 και οι τροποπ.

αυτής ΚΥΑ 8881/94 και Υ.Α. οικ.Β.5261/190/97, Π.Δ. 396/94, Π.Δ. 305/96 (αρ.9,παρ.γ).

4.2 Εργοταξιακή σήμανση – σηματοδότηση, συστήματα ασφαλείας, φόρτωση - εκφόρτωση – εναπόθεση υλικών, θόρυβος, φυσικοί, χημικοί παράγοντες κλπ

Ο ανάδοχος υποχρεούται :

α. Να προβεί στην κατάλληλη σήμανση και σηματοδότηση, με σκοπό την ασφαλή διέλευση των πεζών και των οχημάτων από την περιοχή κατασκευής του έργου, σύμφωνα με :

- Την Υ.Α αριθ. ΔΜΕΟ/Ο/613/16-2-2011 του τ.ΥΠΥΜΕΔΙ:

«Οδηγίες Σήμανσης Εκτελούμενων Έργων» (ΟΜΟΕ-ΣΕΕΟ, τεύχος 7)

- Τη ΚΥΑ αριθ.6952/14-2-2011 του τ.ΥΠΕΚΑ και τ.ΥΠΥΜΕΔΙ «Υποχρεώσεις και μέτρα για την ασφαλή διέλευση των πεζών κατά την εκτέλεση εργασιών σε κοινόχρηστους χώρους πόλεων και οικισμών που προορίζονται για την κυκλοφορία πεζών »

- Τις διατάξεις του Κώδικα Οδικής Κυκλοφορίας : Ν.2696/99 (αρ. 9 – 11 και αρ.52) και την τροπ. αυτού : Ν.3542/07 (αρ. 7-9 και αρ.46).

β. Να τηρεί τις απαιτήσεις ασφαλείας που αφορούν σε εργασίες εναπόθεσης υλικών στις οδούς, κατάληψης τμήματος οδού και πεζοδρομίου : Ν. 2696/99 (αρ.47 , 48) και η τροπ. αυτού: Ν. 3542/07 (αρ.43,44).

γ. Να συντηρεί και να ελέγχει τακτικά τη λειτουργία των συστημάτων ασφαλείας και να τηρεί τις απαιτήσεις ασφαλείας των ηλεκτρικών εγκαταστάσεων, των φορητών ηλεκτρικών συσκευών, των

κινητών προβολέων, των καλωδίων τροφοδοσίας, των εγκαταστάσεων φωτισμού εργοταξίου, κλπ
: ΠΔ 1073/81 (αρ.75-84), ΠΔ 305/96 (αρ.8.δ και αρ.12,παραρτ.IVμέρος Α, παρ.2), Ν.3850/10 (αρ. 31,35).

δ. Να προβεί στα απαραίτητα μέτρα ασφάλειας που αφορούν σε εργασίες φόρτωσης, εκφόρτωσης, αποθήκευσης, στοίβασης, ρίψης και μεταφοράς υλικών και άλλων στοιχείων : ΠΔ 216/78, ΠΔ 1073/81 (αρ.85-91), ΚΥΑ 8243/1113/91 (αρ.8), ΠΔ 305/96 [αρ. 8 (γ, ε, στ, ζ) και αρ.12 παραρτ. IV μέρος Α παρ.11 και. μέρος Β τμήμα ΙΙ παρ.4], Ν.2696/99 (αρ.32) και η τροπ. αυτού : Ν. 3542/07 (αρ.30).

ε. Να τηρεί μέτρα προστασίας των εργαζομένων που αφορούν :

α) κραδασμούς : ΠΔ 176/05, β) θόρυβο : ΠΔ 85/91, ΠΔ 149/06, γ) προφυλάξεις της οσφυϊκής χώρας και της ράχης από χειρωνακτική διακίνηση φορτίων : ΠΔ

397/94, δ) προστασία από φυσικούς, χημικούς και βιολογικούς παράγοντες : Ν.3850/10 (άρ. 36-41), ΠΔ 82/10.

4.3 Μηχανήματα έργων / Εξοπλισμοί εργασίας - αποδεικτικά στοιχεία αυτών.

Οι εξοπλισμοί εργασίας χαρακτηρίζονται και κατατάσσονται ως μηχανήματα έργων ΠΔ 304/00 (αρ.2).

α. Ο ανάδοχος οφείλει να ελέγχει τη σωστή λειτουργία και τον χειρισμό των μηχανημάτων (χωματουργικών και διακίνησης υλικών), των ανυψωτικών μηχανημάτων, των οχημάτων, των εγκαταστάσεων, των μηχανών και του λοιπού εξοπλισμού εργασίας (ζώνες ασφαλείας με μηχανισμό ανόδου και καθόδου, κυλιόμενα ικριώματα, φορητές κλίμακες, κλπ) : ΠΔ 1073/81 (αρ.17, 45-74), Ν 1430/84 (αρ.11-15), ΠΔ 31/90, ΠΔ 499/91, ΠΔ 395/94 και οι τροπ. αυτού: ΠΔ 89/99, ΠΔ 304/00 και ΠΔ 155/04, ΠΔ 105/95 (παραρτ. ΙΧ), ΠΔ 305/96 (αρ.12 παραρτ.IV μέρος Β τμήμα ΙΙ παρ.7 - 9), ΚΥΑ 15085/593/03, ΚΥΑ αρ.Δ13ε/4800/03, ΠΔ 57/10, Ν.3850/10 (αρ. 34, 35).

β. Τα μηχανήματα έργων σύμφωνα με το ΠΔ 305/96 (αρ.12 παραρτ.IV, μέρος Β', τμήμα ΙΙ, παρ.7.4 και 8.5) και το ΠΔ 304/00 (αρ.2), πρέπει να συνοδεύονται από τα εξής στοιχεία :

1. Πινακίδες αριθμού κυκλοφορίας

2. Άδεια κυκλοφορίας

3. Αποδεικτικά στοιχεία ασφάλισης.

4. Αποδεικτικά πληρωμής τελών κυκλοφορίας (χρήσης)

5. Άδειες χειριστών μηχανημάτων σύμφωνα με το ΠΔ 305/96 (αρ.12, παραρτ. IV, μέρος Β', τμήμα ΙΙ, παρ. 8.1.γ και 8.2) και το ΠΔ 89/99 (παραρτ. ΙΙ,παρ.2.1). Σημειώνεται ότι η άδεια χειριστού μηχανήματος συνοδεύει τον χειριστή.

6. Βεβαίωση ασφαλούς λειτουργίας του εξοπλισμού εργασίας (ορθή συναρμολόγηση - εγκατάσταση, καλή λειτουργία) και αρχείο συντήρησης αυτού στο οποίο θα καταχωρούνται τα αποτελέσματα των ελέγχων σύμφωνα με το ΠΔ 89/99 (αρ. 4α παρ.3 και 6).

7. Πιστοποιητικό επανελέγχου ανυψωτικού μηχανήματος, οδηγίες χρήσης, συντήρησης και αντίστοιχο βιβλίο συντήρησης και ελέγχων αυτού σύμφωνα με την ΚΥΑ 15085/593/03 (αρ.3 και αρ.4. παρ.7).

5.Νομοθετήματα που περιέχουν πρόσθετα απαιτούμενα μέτρα ασφάλειας και υγείας στο εργοτάξιο, τα οποία τηρούνται κατά περίπτωση, ανάλογα με το είδος των εργασιών του εκτελούμενου έργου.

Ο ανάδοχος υποχρεούται να τηρεί στο εργοτάξιο, πέρα από τα προαναφερόμενα, πρόσθετα απαιτούμενα μέτρα ασφάλειας και υγείας, κατά περίπτωση, ανάλογα με το είδος των εργασιών του εκτελούμενου έργου.

Τα εν λόγω απαιτούμενα μέτρα αναφέρονται στα παρακάτω νομοθετήματα :

5.1 Κατεδαφίσεις :

Ν.495/76, ΠΔ 413/77, ΠΔ 1073/81 (αρ.18 -33, 104), ΚΥΑ 8243/1113/91 (αρ.7), ΥΑ 31245/93, Ν.2168/93, ΠΔ 396/94 (αρ.9 παρ.4 παραρτ. ΙΙΙ), Υ.Α. 3009/2/21- γ/94, Υ.Α. 2254/230/Φ.6.9/94 και οι τροπ. αυτής : ΥΑ Φ.6.9/13370/1560/95 και ΥΑ Φ.6.9/25068/1183/96, ΠΔ 305/96 (αρ. 12,

παραρτ.ΙV μέρος Β τμήμα ΙΙ, παρ.11), ΚΥΑ 3329/89 και η τροπ. αυτής :
Υ.Α.Φ.28/18787/1032/00, ΠΔ 455/95 και η τροπ. αυτού ΠΔ 2/06, ΠΔ 212/06, ΥΑ 21017/84/09.

5.2 Εκσκαφές (θεμελίων, τάφρων, φρεάτων, κλπ), Αντιστηρίξεις :

Ν. 495/76, ΠΔ 413/77, ΠΔ 1073/81 (αρ.2-17, 40-42), ΥΑ αρ. 3046/304/89 (αρ.8- ασφάλεια και αντοχή κτιρίων, παρ.4), ΚΥΑ 3329/89 και η τροπ. αυτής : ΥΑ Φ.28/18787/1032/00, Ν. 2168/93, ΠΔ 396/94 (αρ.9 παρ.4 παραρτ. ΙΙΙ), ΥΑ 3009/2/21-γ/94, ΥΑ 2254/230/Φ.6.9/94 και οι τροπ. αυτής : ΥΑ Φ.6.9/13370/1560/95 και ΥΑ Φ.6.9/25068/1183/96, ΠΔ 455/95 και η τροπ. αυτού : ΠΔ 2/06, ΠΔ 305/96 (αρ. 12, παραρτ. ΙV μέρος Β τμήμα ΙΙ παρ. 10).

5.3 Ικρίσματα και κλίμακες, Οδοί κυκλοφορίας – ζώνες κινδύνου, Εργασίες σε ύψος, Εργασίες σε στέγες.

ΠΔ 778/80, ΠΔ 1073/81 (αρ.34-44), Ν.1430/84 (αρ. 7-10), ΚΥΑ 16440/Φ.10.4/445/93, ΠΔ 396/94 (αρ.9 παρ.4 παραρτ. ΙΙΙ), ΠΔ 155/04, ΠΔ 305/96 (αρ. 12, παραρτ.ΙV μέρος Α παρ.1, 10 και μέρος Β τμήμα ΙΙ παρ.4-6,14).

5.4 Εργασίες συγκόλλησης, οξυγονοκοπής & λοιπές θερμές εργασίες

ΠΔ 95/78, ΠΔ 1073/81 (αρ.96, 99, 104, 105), ΠΔ 70/90 (αρ.15), ΠΔ 396/94 (αρ.9 παρ.4 παραρτ.

ΙΙΙ), Πυροσβεστική Διάταξη 7 Απόφ.7568 Φ.700.1/96, ΚΥΑ αρ.οικ.16289/330/99.

5.5 Κατασκευή δομικών έργων (κτίρια, γέφυρες, τοίχοι αντιστήριξης, δεξαμενές, κλπ.)

ΠΔ 778/80, ΠΔ 1073/81 (αρ.26- 33, αρ.98), ΥΑ 3046/304/89, ΠΔ 396/94 (αρ.9 παρ.4 παραρτ. ΙΙΙ), ΠΔ 305/96 (αρ.12 παραρτ. ΙV μέρος Β τμήμα ΙΙ παρ. 12).

5.6 Προετοιμασία και διάνοιξη σηράγγων και λοιπών υπογείων έργων.

Σήραγγες κυκλοφορίας οχημάτων, αρδευτικές σήραγγες, υπόγειοι σταθμοί παραγωγής ενέργειας και εργασίες που εκτελούνται στα υπόγεια στεγασμένα τμήματα των οικοδομικών ή άλλης φύσης έργων και σε στάθμη χαμηλότερη των 6.00 μ. κάτω από την επιφάνεια της γης.) Ν.495/76, ΠΔ 413/77, ΠΔ 225/89, ΚΥΑ 3329/89 και η τροπ. αυτής : ΥΑ Φ.28/18787/1032/00, Ν. 2168/93, ΠΔ 396/94 (αρ.9 παρ.4 παραρτ. ΙΙΙ), ΥΑ 2254/230/Φ.6.9/94 και οι τροπ. αυτής : ΥΑ Φ.6.9/13370/1560/95 και ΥΑ Φ.6.9/25068/1183/96, ΥΑ 3009/2/21-γ/94, ΠΔ 455/95 και η τροπ. αυτού : ΠΔ 2/06, ΠΔ 305/96 (αρ.12 παραρτ. ΙV μέρος Β τμήμα ΙΙ παρ.10).

5.7 Καταδυτικές εργασίες σε Λιμενικά έργα

Υποθαλάσσιες εκσκαφές, διαμόρφωση πυθμένα θαλάσσης, κατασκευή προβλήτας κλπ με χρήση πλωτών ναυπηγημάτων και καταδυτικού συνεργείου.) ΠΔ 1073/81 (αρ.100), Ν 1430/84 (αρ.17), ΠΔ 396/94 (αρ.9 παρ.4 παραρτ.ΙΙΙ), ΥΑ3131.1/20/95/95, ΠΔ 305/96 (αρ.12, παραρτ.ΙV μέρος Β τμήμα ΙΙ παρ.8.3 και παρ.13).

6. Ακολουθεί κατάλογος με τα νομοθετήματα και τις κανονιστικές διατάξεις που περιλαμβάνουν τα απαιτούμενα μέτρα ασφάλειας και υγείας στο εργοτάξιο.

Άρθρο 44ο: Ισχύουσες αναλύσεις τιμών και αντίστοιχα Περιγραφικά Τιμολόγια.

Για τη σύνταξη Πρωτοκόλλων Κανονισμού Νέων Τιμών Μονάδας θα χρησιμοποιούνται τα νέα εγκεκριμένα ενιαία τιμολόγια και τα αντίστοιχα περιγραφικά τιμολόγια του Υπουργείου ΠΕΧΩΔΕ, όπως αυτά θα ισχύουν κατά την ημέρα δημοπράτησης του έργου.

Λοιπές λεπτομέρειες για τις υποχρεώσεις και δικαιώματα του αναδόχου ρυθμίζονται από το ν.4412/2016 και 4782/2021.

ΣΥΝΤΑΧΘΗΚΕ
ΣΗΤΕΙΑ 27 -12-2021

ΘΕΩΡΗΘΗΚΕ
ΣΗΤΕΙΑ 27 -12-2021

Γωγώ Ζαβερδινού
Αρχιτέκτων Μηχανικός

ΝΙΚΟΣ ΤΣΟΥΚΝΑΚΗΣ
Πολιτικός Μηχανικός



ΕΛΛΗΝΙΚΗ ΔΗΜΟΚΡΑΤΙΑ
ΝΟΜΟΣ ΛΑΣΙΘΙΟΥ

ΔΗΜΟΣ ΣΗΤΕΙΑΣ

Δ/ΝΣΗ ΤΕΧΝΙΚΩΝ ΥΠΗΡΕΣΙΩΝ

Έργο

**ΒΕΛΤΙΩΣΗ ΠΡΟΣΒΑΣΗΣ ΚΑΙ ΑΙΣΘΗΤΙΚΗ
ΑΝΑΒΑΘΜΙΣΗ ΤΗΣ ΔΙΑΔΡΟΜΗΣ, ΣΤΗΝ
ΑΛΙΕΥΤΙΚΗ ΠΕΡΙΟΧΗ ΑΠΟ ΑΓΚΑΘΙΑ ΠΡΟΣ
ΧΙΟΝΑ, Τ.Κ ΠΑΛΑΙΚΑΣΤΡΟΥ**

Προυπ 280.906,33 **Ευρώ** (με Φ.Π.Α. 24 %)
Πηγή **Ε.Π. «ΑΛΙΕΙΑ & ΘΑΛΑΣΣΑ 2014 – 2020»**

ΣΧΕΔΙΟ ΑΣΦΑΛΕΙΑΣ ΚΑΙ ΥΓΕΙΑΣ ΕΡΓΟΥ

1. ΤΑΥΤΟΤΗΤΑ ΕΡΓΟΥ

Τα στοιχεία που ακολουθούν θα πρέπει να συμπληρωθούν και να επικαιροποιηθούν μετά την υπογραφή της σύμβασης και την ανάληψη του έργου από τον ανάδοχο. Θα πρέπει επίσης να τροποποιείται η ταυτότητα του έργου μετά από κάθε αλλαγή των στοιχείων της κατά την διάρκεια εκτέλεσης του έργου.

1	Έργο	ΒΕΛΤΙΩΣΗ ΠΡΟΣΒΑΣΗΣ ΚΑΙ ΑΙΣΘΗΤΙΚΗ ΑΝΑΒΑΘΜΙΣΗ ΤΗΣ ΔΙΑΔΡΟΜΗΣ, ΣΤΗΝ ΑΛΙΕΥΤΙΚΗ ΠΕΡΙΟΧΗ ΑΠΟ ΑΓΚΑΘΙΑ ΠΡΟΣ ΧΙΟΝΑ, Τ.Κ ΠΑΛΑΙΚΑΣΤΡΟΥ
2	Κύριος έργου	Δήμος Σητείας
3	Διευθύνουσα Υπηρεσία Επιβλέπουσα Υπηρεσία	Διεύθυνση Τεχνικών Υπηρεσιών Δήμου Σητείας
4	Προϊσταμένη Αρχή	Δήμος Σητείας
5	Μελέτη Τεύχη Δημοπράτησης	Ανθή Λαντζανάκη, Πολιτικός Μηχανικός
6	Συντονιστές για θέματα ασφαλείας και υγείας κατά την εκπόνηση της μελέτης του έργου	
7	Έναρξη εργασιών	
8	Συμβατική πρόβλεψη της διάρκειας του έργου	
9	Είδος έργου	Οικοδομικά και Υ/Μ
10	Είδος εργοταξίου	Κινητό εργοτάξιο
11	Εγκριτικές αποφάσεις	
12	Ανάδοχος	
13	Επιβλέποντες	
14	Βοηθοί επιβλέποντες	
15	Συντονιστές για θέματα ασφαλείας και υγείας κατά την εκτέλεση του έργου	
16	Υπεργολαβοί -αντικείμενο	
17	Αριθμός συνεργιών	
18	Μέγιστος αριθμός εργαζομένων	
19	Στοιχεία αναδόχου	

Διευκρινίζεται ότι οι εργασίες που θα εκτελεσθούν αναφέρονται στην τεχνική περιγραφή, στον προϋπολογισμό και στο τιμολόγιο της μελέτης του έργου.

Στοιχεία όπως εγκρίσεις και προβλεπομένη διάρκεια έργου περιγράφονται στην διακήρυξη του έργου.

2. ΑΝΤΙΚΕΙΜΕΝΟ ΤΕΥΧΟΥΣ

Τα οριζόμενα στο παρόν τεύχος (σχέδιο και φάκελος ασφαλείας και υγείας) είναι υποχρεωτικά για τον Ανάδοχο και αποτελούν συγκεκριμενοποίηση για τις ιδιαίτερες συνθήκες του έργου και επιπλέον διέυρυνση ή/και προσδιορισμό των απαιτήσεων που θέτει η Ελληνική Νομοθεσία.

Το παρόν τεύχος προβλέπεται από το Π.Δ. 305/96 και αποτελεί ουσιώδες και αναπόσπαστο μέρος της Ε.Σ.Υ. και ως εκ γούτου αποτελεί συμβατικό τεύχος.

Η τήρηση των μέτρων ασφάλειας που περιγράφονται στο παρόν τεύχος από μέρους του Αναδόχου δεν μειώνει την ευθύνη του ούτε μεταθέτει ευθύνες ή συνυπευθυνότητα στην Υπηρεσία περάν των προβλεπόμενων στην κείμενη νομοθεσία ευθυνών του κυρίου του έργου.

Το σχέδιο ασφάλειας και υγείας αναφέρεται στην κατασκευή του έργου και ο φάκελος ασφάλειας και υγείας στις μεταγενέστερες εργασίες σε αυτό (συντήρηση, μετατροπή, καθαρισμός κλπ). Ρητά όμως επισημαίνεται ότι κατά την διάρκεια της κατασκευής ο Ανάδοχος είναι υποχρεωμένος να εφαρμόσει τα οριζόμενα στον φάκελο ασφάλειας και υγείας του έργου με ευθύνη φροντίδα και δαπάνη του ακόμα και αν στις σχετικές διατάξεις του φακέλου ορίζεται ως υπεύθυνη η Υπηρεσία. Η Υπηρεσία αναλαμβάνει αυτές τις ευθύνες μετά την οριστική παραλαβή του έργου ή πριν από αυτήν όποτε εκτελεί επεμβάσεις με δική της ευθύνη και για δικούς της λογούς στο έργο

3. ΚΕΙΜΕΝΗ ΝΟΜΟΘΕΣΙΑ

Ενδεικτικός αλλά όχι περιοριστικός Πίνακας Νουθετημάτων, Αποφάσεων, Κοινοτικών Οδηγιών κλπ υπάρχει στην ιστοσελίδα http://www.elinyae.gr/el/category_details.jsp?cat_id=27 του Ελληνικού Ινστιτούτου Υγιεινής & Ασφάλειας της Εργασίας (ΕΛ.ΙΝ.Υ.Α.Ε.)

4. ΕΙΔΙΚΟΙ ΚΙΝΔΥΝΟΙ

Σύμφωνα με το Παράρτημα ΙΙ του Π.Δ. 305/96 το παρόν έργο περιέχει από την φύση του εργασίες οι οποίες δυνητικά ενέχουν ειδικούς κινδύνους για την ασφάλεια και υγεία των εργαζομένων. Ήτοι από τον ενδεικτικό κατάλογο του εν λόγω παραρτήματος δυνατόν να παρουσιαστούν οι εν λόγω κίνδυνοι

- Εργασίες που εκθέτουν τους εργαζόμενους σε κινδύνους καταπλάκωσης, βύθισης σε άμμο/λάσπη ή πτώση από ύψος κλπ (σημείο 1 του Παραρτήματος ΙΙ)
- Εργασίες κοντά σε ηλεκτρικούς αγωγούς υψηλής και μέσης τάσης (σημείο 4 του Παραρτήματος ΙΙ) εάν υπάρχουν τέτοιοι αγωγοί κατά μήκος της χάραξης των αγωγών και για την εργασία με μηχανήματα (εκσκαφείς, γεραμούς κλπ)
- Εργασίες σε μέρη όπου υπάρχει κίνδυνος πνιγμού (σημείο 5 του Παραρτήματος ΙΙ) για εργασίες σε αγωγούς σε σύνδεση με υφιστάμενο δίκτυο
- Εργασίες με χρήση εκρηκτικών υλών δεν πρέπει να γίνουν λόγω του χαρακτήρα της περιοχής (κατοικημένη περιοχή) των έργων (σημείο 9 του Παραρτήματος ΙΙ)

5. ΓΕΝΙΚΑ

5.1 ΚΙΝΔΥΝΟΙ

Οι κίνδυνοι που είναι δυνατόν να εμφανιστούν κατά την εκτέλεση των σχετικών εργασιών προέρχονται από :

- Κίνδυνοι από εκσκαφές και χωματουργικές εργασίες για εργαζόμενους
- Κίνδυνοι από θραύση ορυγμάτων και πιθανή παρουσία νερού
- Κίνδυνοι από την αστοχία των στοιχείων υποστήριξης
- Κίνδυνοι κατά την κυκλοφορία πεζών και οχημάτων εντός κατοικημένων περιοχών
- Κίνδυνοι λόγω χρήσης φλόγιστρων, συγκολλητικών συσκευών, ηλεκτροσυγκολλήσεων κλπ
- Κίνδυνοι από την λειτουργία και κυκλοφορία μηχανημάτων
- Κίνδυνοι από την λειτουργία ηλεκτρικών μηχανών
- Κίνδυνοι λόγω της οργάνωση του εργοταξίου (φωτισμός, φορτοεκφορτώσεις και μεταφορές, ρίψεις, αποθέσεις κλπ)
- Κίνδυνοι από την παρουσία (νόμιμη ή μη) επισκεπτών
- Κίνδυνοι από ηλεκτροπληξία
- Κίνδυνοι από την εργασία κοντά σε ηλεκτρικά δίκτυα ή υπόγεια καλώδια

5.2 ΓΕΝΙΚΕΣ ΕΥΘΥΝΕΣ ΑΝΑΔΟΧΟΥ

- Ο Ανάδοχος οφείλει, ως μοναδικός και αποκλειστικός υπεύθυνος να λαμβάνει κάθε φορά τα ανάλογα για κάθε περίπτωση και αναγκαία σύμφωνα με τις κείμενες διατάξεις ασφαλείας και υγιεινής κατά την εκτέλεση έργων μετρά ασφαλείας κατά το στάδιο της εκτέλεσης των έργων, για την ασφάλεια των εργαζομένων, του έργου, της κυκλοφορίας, των οδών και των εγκαταστάσεων τους, των πεζών και των οχημάτων, των υπογείων αγωγών και καλωδίων και εν γένει για την πρόληψη οιοδήποτε ατυχήματος ή ζημιάς, έχοντας αυτός αποκλειστικά όλες τις αστικές και ποινικές ευθύνες για κάθε ατύχημα που θα συμβεί από υπαιτιότητα δική του ή του εργατοτεχνικού του προσωπικού. Η ευθύνη αυτή του Αναδόχου επεκτείνεται και για όλους τους εργαζόμενους είτε εργάζονται στον Ανάδοχο είτε στην Επίβλεψη και στον Κύριο του Έργου. Επίσης, η ευθύνη του αναδόχου εκτείνεται στους δημότες, τους επισκέπτες καθώς και σε οποιονδήποτε άλλο πρόσωπο προσεγγίζει το χώρο του έργου. Παράλληλα η ευθύνη εκτείνεται στο περιβάλλον και σε κάθε εμπράγματο αξία. Έχει επίσης ο Ανάδοχος την υποχρέωση να λάβει κάθε πρόσθετο μέτρο για την ικανοποίηση της παραπάνω απαίτησης ακόμα και αν το μέτρο αυτό δεν περιγράφεται στο παρόν τεύχος ούτε σαφώς προσδιορίζεται στην κείμενη Ελληνική Νομοθεσία.
- Ο Ανάδοχος υποχρεούται να λαμβάνει τα κατάλληλα μέτρα ασφάλειας, να διαθέτει το κατάλληλο εκπαιδευμένο προσωπικό, να διαθέτει τον κατάλληλο εξοπλισμό και να οργανώνει την εργασία του με τρόπο ώστε να εκτελούνται με ασφάλεια οι εργασίες εντός του έργου. Επισημαίνεται ρητά ότι τα αναφερόμενα στο σχέδιο και στον φάκελο μέτρων ασφάλειας και υγείας αποτελούν αποκλειστική ευθύνη και φροντίδα του Αναδόχου, θα γίνονται με δαπάνες του και είναι ένα ελάχιστο απαιτήσεων για την εργασία στο έργο. Για την υλοποίηση των αναγκαίων μέτρων οι δαπάνες βαρύνουν αποκλειστικά τον Ανάδοχο.
- Υποχρεούται επίσης σύμφωνα με την παρ.1 του άρθρου 8 του Ν.1396/83, την Υ.Α. 130646/84 και το Π.Δ.305/96 να εφοδιάζεται με θεωρημένο από την Επιθεώρηση Εργασίας ΗΜΕΡΟΛΟΓΙΟ ΜΕΤΡΩΝ ΑΣΦΑΛΕΙΑΣ το οποίο θα τηρείται στον χώρο του έργου.
- Υποχρεούται τέλος να τηρεί σχολαστικά τα οριζόμενα στο Π.Δ.305/96. δηλαδή μεταξύ των άλλων να ορίσει συντονιστή σε θέματα ασφάλειας και υγείας κατά την εκτέλεση του έργου και να διαβιβάζει πριν από την έναρξη των εργασιών στην επιθεώρηση εργασίας γνωστοποίηση η οποία θα συντάσσεται σύμφωνα με το παράρτημα ΙΙΙ του άρθρου 12 του εν λόγω Π.Δ. και γενικώς να συμμορφώνεται με τις διατάξεις αυτού.
- Για υπόγεια τεχνικά έργα όπως αυτά ορίζονται στο Π.Δ. 225/89 (βάθος εκσκαφής άνω των 6.00 μέτρων) ο αναδόχος υποχρεούται να συμμορφώνεται με τις διατάξεις αυτού. Ειδικά η σύνταξη Μελέτης Μέτρων Υγιεινής και Ασφάλειας (Μ.Μ.Υ.Α) αποτελεί κατά το άρθρο 26 του ανωτέρω Π.Δ. συμβατική του υποχρέωση.
- Ο ανάδοχος είναι υποχρεωμένος σε περιοχές "ευαίσθητου πληθυσμού" όπως σχολεία, νοσοκομεία, γηροκομεία, εκκλησίες, γήπεδα κλπ σε συνεννόηση με τις αρμόδιες διευθύνσεις /διοικητικά συμβούλια να εξετάζει και να λαμβάνει ιδιαίτερα μέτρα ασφαλείας.

5.3 ΕΠΙΒΛΕΨΗ

- Η Επίβλεψη έχει το δικαίωμα να ζητήσει εγγράφως από τον Ανάδοχο να λάβει αυστηρότερα μέτρα ασφαλείας από εκείνα που αποτελούν συμβατική του υποχρέωση ή προβλέπονται από την κείμενη Ελληνική Νομοθεσία ή έχουν ζητηθεί επιπροσθέτως από τις Αρμόδιες Αρχές. Ο Ανάδοχος είναι υποχρεωμένος να λάβει χωρίς καμία καθυστέρηση τα μέτρα αυτά. Δεν δίνεται καμία πρόσθετη αποζημίωση για τα πρόσθετα αυτά μέτρα εκτός εάν αποδειχτεί ότι τα μέτρα αυτά δεν ήταν αναγκαία.
- Η Επίβλεψη εάν εκτιμήσει ότι δεν τηρούνται τα μέτρα ασφαλείας τα οποία προβλέπονται ή/και είναι αναγκαία έχει το δικαίωμα να ζητήσει εγγράφως την λήψη ή αποκατάσταση των απαραίτητων μέτρων ασφαλείας εντός λίαν συντόμου χρονικού διαστήματος ή /και να ζητήσει εγγράφως την διακοπή των εργασιών μέχρι την λήψη ή/και αποκατάσταση των απαραίτητων μέτρων ασφαλείας. Στην δεύτερη αυτή περίπτωση η απόφαση πρέπει να είναι πλήρως αιτιολογημένη, η δε αιτιολόγηση να κοινοποιείται στον Ανάδοχο.
- Σε περίπτωση μη συμμόρφωσης ή καθυστέρησης συμμόρφωσης του αναδόχου σε οποιοδήποτε σχετική εντολή της επίβλεψης μπορεί να επιβληθεί ποινική ρήτρα μέχρι 586,94€ ανά ημέρα πλέον των άλλων νόμιμων μέτρων και διαδικασιών που μπορούν να ληφθούν. Το ποσό αυτό παρακρατείται από τον επόμενο λογαριασμό του έργου.
- Σε ιδιαίτερες περιπτώσεις μεγάλης επικινδυνότητας η Επίβλεψη διατηρεί το δικαίωμα να προβεί σε κάθε νόμιμη ενεργεία και να λάβει (είτε η ίδια είτε μέσω τρίτων) ή να αποκαταστήσει τα απαραίτητα μέτρα ασφαλείας χωρίς την μεσολάβηση του αναδόχου και να καταλογίσει τις σχετικές δαπάνες σε βάρος του. Στα πλαίσια αυτά είναι δυνατόν ο Επιβλέπων να δώσει εντολή διακοπής των εργασιών την τρέχουσα εργάσιμη ημέρα ώστε να δοθεί η δυνατότητα στην Υπηρεσία να λάβει όλα τα προσήκοντα μέτρα είτε η ίδια είτε δίνοντας εντολή στον Ανάδοχο για την εκτέλεση τους.

6. ΚΑΝΟΝΕΣ ΕΡΓΑΣΙΑΣ – ΜΕΤΡΑ ΑΣΦΑΛΕΙΑΣ

6.1. ΓΕΝΙΚΑ

- Ο ανάδοχος υποχρεούται να παρέχει την απαιτούμενη εκπαίδευση και πληροφόρηση στο προσωπικό του καθώς επίσης επαρκή πληροφόρηση σχετικά με την φύση και τις ιδιαιτερότητες του συγκεκριμένου έργου. Το προσωπικό θα πρέπει να είναι κατάλληλα εκπαιδευμένο με επαρκή γνώση και εμπειρία σε σχετικές εργασίες. Επίσης να εκπαιδεύεται σε θέματα πρόληψης ατυχημάτων, παροχής ΑΣ βοθηιών, πυρόσβεσης, χρήση εξοπλισμού ασφαλείας κλπ.
- Το προσωπικό πρέπει να αποτελείται από ενήλικες ικανούς και κατάλληλους από άποψη υγείας για την συγκεκριμένη εργασία που έκαστος αναλαμβάνει. Ο επικεφαλής πρέπει να έχει τα κατάλληλα προσόντα και εμπειρία.
- Ο ανάδοχος πρέπει να χορηγεί στο εργατικό προσωπικό τα απαιτούμενα κατά περίπτωση εργασίας ατομικά και ομαδικά εφόδια προστασίας και εργαλεία για ασφαλή εργασία. Ενδεικτικά και μόνον αναφέρονται: κράνη, γυαλιά προστασίας, ζώνες ασφαλείας, ποδιές, γάντια, μάσκες ηλεκτροσυγκολλητών, κ.λ.π. Το προσωπικό είναι υποχρεωμένο να φοράει κατά περίπτωση κατάλληλα ενδύματα (κράνη, σκληρά παπούτσια, ωτασπίδες, προσωπίδες, γάντια κλπ) και να φέρει τον σχετικό ατομικό εξοπλισμό. Απαγορεύονται μαντήλια λαιμού, αλυσίδες, ταυτότητες, δακτυλίδια κλπ.
- Απαγορεύεται η κατανάλωση οινοπνευματωδών ποτών στο εργοτάξιο και η άσκοπη παραμονή, ανάπαυση κλπ εργαζομένων μέσα σε αυτό. Απαγορεύονται γενικώς ριψοκίνδυνες ή άστοχες ή υπερβολικές ενέργειες.
- Ο ανάδοχος οφείλει να εξασφαλίζει τις απαιτούμενες άδειες από τους αρμόδιους φορείς για την εκτέλεση των εργασιών να φροντίζει εάν απαιτείται για την ανανέωση τους η την επέκτασή τους, να ακολουθεί πλήρως τις σχετικές οδηγίες, να πληρώνει τα έξοδα των αδειών και εγκρίσεων (αλλά όχι τις τυχόν απαιτούμενες εγγυήσεις) και να ακολουθεί με σχολαστική ευλάβεια τις προθεσμίες που τίθενται από τις εγκρίσεις και άδειες αυτές. Ρητά απαγορεύεται η άνευ σχετικής άδειας εκτέλεση εργασιών. Εάν ζητηθεί από τον κύριο του έργου ή άλλη αρμόδια Υπηρεσία ο Ανάδοχος είναι υποχρεωμένος να συντάξει και να υποβάλλει για έγκριση Μελέτη Κυκλοφοριακής Ρύθμισης (Μ.Κ.Ρ).
- Όλες οι κατασκευές, μέτρα κλπ σχετικά με την υγιεινή και ασφάλεια εργαζομένων, τρίτων, του έργου κλπ και εν γένει κάθε σχετική προσωρινή ή μη κατασκευή πρέπει να συντηρείται τακτικά με ευθύνη, φροντίδα και δαπάνη του Αναδόχου. Επίσης ο ανάδοχος οφείλει να ελέγχει τακτικά και συστηματικά τα μέτρα και μέσα ασφαλείας και όποτε και όσες φορές απαιτηθεί από τον Κύριο του Έργου ή άλλο αρμόδιο φορέα. Επίσης ο Κύριος του έργου μπορεί να ζητήσει σε τακτά χρονικά διαστήματα Αναφορά Ασφάλειας του έργου.
- Ο Ανάδοχος είναι υποχρεωμένος να διαβρέχει τμήματα του έργου όταν απαιτείται με άφθονο νερό για την αποφυγή των οχλήσεων από σκόνες.
- Ο Ανάδοχος όντας υπεύθυνος για την τήρηση των νόμων κλπ. υποχρεούται να ανακοινώνει χωρίς αμέλεια στην Υπηρεσία τυχόν συμβάντα καθώς και τις επισκέψεις αρμόδιων αρχών στο έργο περιγράφοντας λεπτομερειακά τις διαταγές και εντολές των διαφόρων αρχών σχετικά με υποδεικνυόμενα μέτρα ελέγχου, ασφαλείας κλπ. που κατά τη διάρκεια εκτέλεσης του έργου, απευθύνονται η κοινοποιούνται σ' αυτόν.
- Για εργασίες που απαιτούν ειδικά μέτρα ασφαλείας ο ανάδοχος θα πρέπει να πάρει όλα τα ενδεδειγμένα πρόσθετα και ειδικά μέτρα ασφαλείας και να εφαρμόζει αυστηρά τους κανονισμούς που ισχύουν για την πρόληψη ατυχημάτων. Επίσης για ειδικές τέτοιες εργασίες θα γίνεται εφόσον απαιτείται ειδική μελέτη από έμπειρο Μηχανικό.
- Όλες οι κατασκευάσιμες εγκαταστάσεις και τα τμήματα τους πρέπει να είναι με τέτοιο τρόπο διαστασιολογημένες, τοποθετημένες, στηριγμένες, ακυρωμένες και κατασκευασμένες από κατάλληλα υλικά ώστε να μπορούν να παραλάβουν και να μεταφέρουν τα διάφορα φορτία που αναπτύσσονται σε όλες τις φάσεις χρησιμοποίησης τους. Μεταβολή των παραμέτρων σχεδιασμού οδηγεί σε έλεγχο και ενίσχυση ή αντικατάστασή τους. Δεν επιτρέπεται η υπερφόρτιση τους.
- Όλες οι κατασκευάσιμες εγκαταστάσεις και τα τμήματα τους που μόνον μετά από σκλήρυνση ή σύνδεση με άλλα τμήματα ή με μετέπειτα πρόσθετες κατασκευαστικές παρεμβάσεις αποκτούν την πλήρη φέρουσα ικανότητα τους επιτρέπεται να φορτίζονται μόνον κατ'αντιστοιχία με την εκάστοτε φέρουσα ικανότητα τους.
- Όλες οι κατασκευές πρέπει να ελέγχονται για την ευστάθεια και την φέρουσα ικανότητα τους. Μετά από διακοπή εργασιών για ικανό χρονικό διάστημα ή αλλαγές ή εξάντληση χρόνου ζωής ή υπερβολική χρησιμοποίηση ή έκτακτα γεγονότα πρέπει να ελέγχονται εκ νέου
- Δεν επιτρέπεται γενικά η εκτέλεση ταυτοχρόνως εργασιών σε διαφορετικά επίπεδα στην ίδια θέση εκτός εάν έχουν ληφθεί σοβαρά μέτρα ασφαλείας για την προστασία των εργαζομένων στο χαμηλότερο επίπεδο από πτώσεις αντικειμένων κλπ.
- Ο Ανάδοχος οφείλει να ενημερώνει και κάθε εργαζόμενος έχει την υποχρέωση να γνωρίζει:
 - α) που βρίσκονται και πως χρησιμοποιούνται οι συσκευές πυρόσβεσης του τομέα του.
 - β) που βρίσκεται και τι περιέχει για κάθε περίπτωση το κιβώτιο (φαρμακείο) πρώτων βοθηιών.
- Εκτός των άλλων ο ανάδοχος υποχρεούται στην τοποθέτηση εμποδίων που θα τοποθετούνται σε εμφανή σημεία του έργου (αρχή, τέλος και σε ενδιάμεσα σημεία αν απαιτείται κατά περίπτωση) και πάντως σε αριθμό όχι ολιγότερο των δυο ανά πενήντα μέτρα. Ο κύριος του έργου επιφυλάσσει το δικαίωμα να τροποποιήσει τον τύπο του εμποδίου και την τροποποίηση αυτή να την γνωστοποιήσει κατά την εγκατάσταση του αναδόχου στα έργα μετά την υπογραφή σχετικής εργολαβικής συμβάσεως.

ΦΟΡΕΑΣ ΕΡΓΟΥ : ΔΗΜΟΣ ΣΗΤΕΙΑΣ
ΕΡΓΟ : ΒΕΛΤΙΩΣΗ ΠΡΟΣΒΑΣΗΣ ΚΑΙ ΑΙΣΘΗΤΙΚΗ ΑΝΑΒΑΘΜΙΣΗ ΤΗΣ ΔΙΑΔΡΟΜΗΣ, ΣΤΗΝ
ΑΛΙΕΥΤΙΚΗ ΠΕΡΙΟΧΗ ΑΠΟ ΑΓΚΑΘΙΑ ΠΡΟΣ ΧΙΟΝΑ, Τ.Κ ΠΑΛΑΙΚΑΣΤΡΟΥ
ΠΡΟΫΠΟΛΟΓΙΣΜΟΥ : 280.906,33 (με ΦΠΑ)
ΑΝΑΔΟΧΟΣ :
ΔΙΕΥΘΥΝΣΗ : ΤΗΛ :

- Ο ανάδοχος υποχρεούται γενικώς να μεριμνήσει για τον εφοδιασμό των θέσεων εργασίας με πόσιμο νερό και εγκαταστάσεις υγιεινής και καθαριότητας εφόσον απαιτούνται από το Νόμο, να εξασφαλίσει μέσα παροχής πρώτων βοηθειών, να κατασκευάσει και τοποθετήσει κατάλληλες πινακίδες ή φωτεινά σήματα επισήμανσης και απαγόρευσης επικίνδυνων θέσεων καθώς και προειδοποιητικές και συμβουλευτικές πινακίδες τόσο για τους εργαζόμενους όσο και για τους κινούμενους στο εργοτάξιο .
- Να ανεγερθούν όλες οι τυχόν απαιτούμενες προσωρινές εγκαταστάσεις για την εκτέλεση των έργων της εργολαβίας σε θέσεις επιτρεπόμενες από την Αστυνομία, την Υπηρεσία επίβλεψης και τις άλλες αρμόδιες αρχές, με ευθύνη του αναδόχου ο οποίος και θα τις συντηρεί σε καλή κατάσταση υποχρεούμενος συγχρόνως στην εν καιρώ καθαίρεση και αποκόμιση των προϊόντων τους.
- Σε επικίνδυνες θέσεις πέρα των άλλων μέτρων ασφαλείας θα πρέπει οι εργαζόμενοι να είναι δεμένοι από σταθερό σημείο με ζώνη ασφαλείας.
- Θα πρέπει καθημερινά και ιδιαίτερα σε επικίνδυνες θέσεις ή φάσεις της εργασίας να γίνεται επιθεώρηση για την τήρηση των μέτρων ασφαλείας και την πιθανότητα ανάγκης επέκτασης και βελτίωσης ή αναθεώρησης τους.
- Η μεταφορά, απόθεση και τοποθέτηση παντός είδους έτοιμων τεμαχίων (π.χ. σωλήνες, φρεάτια κλπ) πρέπει να γίνεται με τέτοιο τρόπο ώστε να αποφεύγονται ζημίες οι οποίες μπορούν να μειώσουν την ευστάθεια ή την φέρουσα ικανότητα τους και να οδηγήσουν σε ατυχήματα. Επίσης πρέπει να ελέγχονται για την διαπίστωση ορατών ζημιών, παραμορφώσεων και ρωγμών.
- Το άνοιγμα των καλυμμάτων των φρεατίων και εσχάρων θα γίνεται με την χρήση των ειδικών εργαλείων. Καλύμματα τα οποία έχουν σφηνωθεί λόγω παγετού δεν επιτρέπεται να αφαιρούνται με την βοήθεια φωτιάς (λόγω κινδύνου έκρηξης) ή άλλα μέσα.
- Οι πινακίδες σήμανσης τοποθετούνται σε ύψος 1,90μ. - 2,00 μ.
- Ο ανάδοχος είναι πλήρως και αποκλειστικά υπεύθυνος για την χορήγηση και χρήση από το προσωπικό του των ατομικών μέσων προστασίας (π.χ. κράνη, ειδικά ρούχα και υποδήματα κλπ)
- Ο Ανάδοχος, οφείλει να ενημερώνει σχετικά με το πρόγραμμά των εργασιών καθώς και για τα απαιτούμενα μέτρα ασφάλειας και υγιεινής.
- Ειδικά για τις εργασίες που εκτελούνται σε ύψος, με πλήρη και αποκλειστική ευθύνη του αναδόχου, πρέπει να λαμβάνονται όλα τα απαιτούμενα μέτρα που προβλέπονται στο Π.Δ. 155/2004 (ΦΕΚ 121/Α'5.7.2004), στο Π.Δ. 305/1996 (ΦΕΚ 212/Α'29.8.1996), στο Π.Δ. 17/1996 (ΦΕΚ 11/Α'18.1.1996) και στο Π.Δ. 778/1980 (ΦΕΚ 193/Α'26.8.1980)

6.2. ΕΓΚΡΙΣΕΙΣ

- Ο Ανάδοχος υποχρεούται πριν την έναρξη των εργασιών να απευθύνεται σε όλες τις αρμόδιες Υπηρεσίες για τον ακριβή εντοπισμό των υπογείων αγωγών και καλωδίων και άλλων κατασκευών ή εγκαταστάσεων, να λαμβάνει την έγκρισή τους και να συμμορφώνεται με τις υποδείξεις τους.
- Ο Ανάδοχος πριν την έναρξη των εργασιών (ή αυτοτελούς φάσεως αυτών ή/και οποτεδήποτε απαιτείται) και για την συνεπαγόμενη ρύθμιση της κυκλοφορίας πρέπει να λάβει τις σχετικές εγκρίσεις (Δήμος - Επιτροπή Πολεοδομικού Σχεδιασμού και Κυκλοφοριακής Ρύθμισης, Τροχαία, ΚΤΕΛ κλπ)
- Ταυτόχρονα ο Ανάδοχος (πριν την έναρξη οποιασδήποτε εργασίας) θα πρέπει να βεβαιωθεί με κάθε τρόπο ότι στον προβλεπόμενο χώρο εργασίας δεν υπάρχει οποιαδήποτε κατασκευή από την οποία δυνατόν να υπάρξει κίνδυνος για τους εργαζόμενους και να εκτιμηθεί εάν απαιτείται επισκευή, στήριξη ή καθαίρεση τους και να λαμβάνονται οι αντίστοιχες εγκρίσεις.
- Τυχόν απαιτήσεις ασφαλείας και υγείας που θέτουν οι Υπηρεσίες αυτές είναι υποχρεωτικές για τον Ανάδοχο και θα εκτελεστούν με δική του δαπάνη (εκτός εάν ορίζεται διαφορετικά στο Τιμολόγιο).

6.3 ΔΟΚΙΜΑΣΤΙΚΕΣ ΕΠΕΜΒΑΣΕΙΣ / ΤΟΜΕΣ

- Ο Ανάδοχος μετά την λήψη των σχετικών στοιχείων και εφόσον κριθεί από την Υπηρεσία ότι απαιτείται θα πραγματοποιήσει δοκιμαστικές τομές για την συμπλήρωση των στοιχείων ή την επιβεβαίωση τους. Για την πραγματοποίησή τους ο ανάδοχος πρέπει να ενημερώσει όλους τους ενδιαφερόμενους σχετικά και να ληφθούν όλα τα απαιτούμενα μέτρα ασφαλείας
- Οι δοκιμαστικές αυτές τομές θα εκτελούνται με την δέουσα προσοχή.

- Τουλάχιστον πέντε (5) ημέρες πριν την έναρξη των δοκιμαστικών επεμβάσεων πρέπει στο χώρο των επεμβάσεων να τοποθετηθεί σήμανση αναγγελίας η οποία αποσύρεται με το πέρας των εργασιών. Οι πινακίδες αυτές θα είναι του παρακάτω τύπου.

ΠΡΟΣΟΧΗ
ΚΑΤΑΣΚΕΥΗ ΕΡΓΩΝ
ΕΝΑΡΞΗ/..
ΛΗΞΗ/..

ΠΡΟΣΟΧΗ
ΚΙΝΔΥΝΟΣ

- Ο Ανάδοχος καθ' όλη την διάρκεια των δοκιμαστικών επεμβάσεων, είναι πλήρως και αποκλειστικά υπεύθυνος, για την λήψη όλων των απαιτούμενων μέτρων ασφαλείας για την αποφυγή ατυχημάτων στο προσωπικό του, στους περιοίκους, στους δημότες και στους τυχόν επισκέπτες ή περαστικούς.

6.4. ΕΝΑΡΞΗ ΚΥΡΙΩΣ ΕΡΓΑΣΙΩΝ

- Οι εργασίες του έργου περιγράφονται στην τεχνική έκθεση, τον προϋπολογισμό και στο τιμολόγιο του έργου.
- Ο Ανάδοχος τουλάχιστον πέντε (5) ημέρες πριν την εκτέλεση των εργασιών κατασκευής οφείλει να ενημερώσει σχετικά το φορέα κατασκευής, το τοπικό συμβούλιο, την τοπική κοινότητα και όλους τους δημότες της περιοχής.
- Ο Ανάδοχος τουλάχιστον πέντε (5) ημέρες πριν την εκτέλεση των εργασιών κατασκευής οφείλει να εγκαταστήσει σήμανση αναγγελίας των εργασιών και των μέτρων που πρέπει να εφαρμόζονται, οι οποίες αποσύρονται με το πέρας των εργασιών. Οι πινακίδες αυτές, ενδεικτικά και όχι περιοριστικά, θα είναι των παρακάτω τύπων.

ΠΡΟΣΟΧΗ
ΚΑΤΑΣΚΕΥΗ ΕΡΓΩΝ
ΧΩΡΟΣ ΚΛΕΙΣΤΟΣ
ΕΝΑΡΞΗ/..
ΛΗΞΗ/..

ΠΡΟΣΟΧΗ
ΚΑΤΑΣΚΕΥΗ ΕΡΓΩΝ
ΜΗΝ ΠΛΗΣΙΑΖΕΤΕ
ΑΠΟ/.. ΕΩΣ/..

ΠΡΟΣΟΧΗ
ΧΡΩΜΑΤΙΣΜΕΝΗ ΕΠΙΦΑΝΕΙΑ
ΜΗΝ ΑΚΟΥΜΠΑΤΕ
ΑΠΟ/.. ΕΩΣ/..

- Στο Εργοτάξιο θα υπάρχουν μόνιμα στις απαραίτητες θέσεις πινακίδες του παρακάτω τύπου :

ΑΠΑΓΟΡΕΥΕΤΑΙ Η ΕΙΣΟΔΟΣ ΣΕ ΜΗ ΕΡΓΑΖΟΜΕΝΟΥΣ

- Ο Ανάδοχος καθ' όλη την διάρκεια των εργασιών, είναι πλήρως και αποκλειστικά υπεύθυνος, για την λήψη όλων των απαιτούμενων μέτρων ασφαλείας για την αποφυγή ατυχημάτων στο προσωπικό του, στους περιοίκους, στους δημότες και στους τυχόν επισκέπτες ή περαστικούς.
- Ο Ανάδοχος πρέπει να μεριμνήσει για την προστασία όλων των δυνητικών κινδύνων ακόμα και αν δεν αναφέρονται ρητά παραπάνω.

6.5. ΣΥΓΚΟΛΗΣΕΙΣ

- Ο Ανάδοχος, είναι πλήρως και αποκλειστικά υπεύθυνος, για την λήψη όλων των απαιτούμενων μέτρων ασφαλείας καθώς και την χορήγηση στο προσωπικό του των απαιτούμενων μέσων προστασίας για κάθε είδους συγκολλήσεων που θα πραγματοποιηθούν στο έργο.
- Επίσης είναι πλήρως και αποκλειστικά υπεύθυνος για την λήψη όλων των απαιτούμενων μέτρων ασφαλείας καθώς και την χορήγηση στο προσωπικό του των απαιτούμενων μέσων προστασίας για τις συγκολλήσεις που απαιτούνται είτε αφορούν προσωρινές είτε μόνιμες κατασκευές του έργου.
- Παράλληλα ο ανάδοχος είναι πλήρως και αποκλειστικά υπεύθυνος για την λήψη όλων των απαιτούμενων μέτρων για την πρόληψη και κατάσβεσης φωτιάς καθώς και την έκδοση οδηγιών επέμβασης σε περίπτωση πυρκαγιάς.

6.6. ΕΚΣΚΑΦΕΣ

Ο Ανάδοχος, είναι πλήρως και αποκλειστικά υπεύθυνος, για την λήψη όλων των απαιτούμενων μέτρων ασφαλείας καθώς και την χορήγηση στο προσωπικό του των απαιτούμενων μέσων προστασίας κατά την διάρκεια των εκσκαφών. Ενδεικτικά και όχι περιοριστικά προτείνονται:

A. ΕΚΣΚΑΦΗ ΟΡΥΓΜΑΤΩΝ

- Όλοι οι εργαζόμενοι (εκτός οδηγών και χειριστών) θα φορούν κράνος, ανακλαστικό γιλέκο (η ενδύματα ζωηρού χρώματος κίτρινου ή ζωηρού πορτοκαλί ή άλλα ανακλαστικά εξαρτήματα) γάντια και υποδήματα ασφαλείας. Επίσης εάν απαιτούνται ωτασπίδες για την αντιμετώπιση του θορύβου και μάσκες για την αντιμετώπιση της σκόνης.
- Κατά την διάρκεια των εκσκαφών θα δίδεται μέριμνα ώστε το κατάστρωμα των δρόμων και των διαδρόμων κίνησης οχημάτων και πεζών να παραμένει τελείως καθαρό από υλικά εκσκαφής.
- Τα ορύγματα θα πρέπει να διαθέτουν επαρκές πλάτος.
- Επισφαλή τμήματα των πρανών πρέπει να κατακρημνίζονται (ή να υποστυλώνονται, επενδύονται κλπ) προσεκτικά από έμπειρο προσωπικό και με τον κατάλληλο εξοπλισμό (δυο τουλάχιστον) για να αποφευχθούν ατυχήματα από ξαφνική τους πτώση. Ειδικά πρέπει να ελέγχεται η ανάπτυξη τέτοιων καταστάσεων μετά από ισχυρές βροχοπτώσεις, καταπτώσεις πρανών κλπ
- Ιδιαίτερη προσοχή πρέπει να δοθεί στην παρουσία πλησίον του ορύγματος ξανασκαμμένων ή εν γένει χαλαρών εδαφών λόγω του μεγάλου κινδύνου καταπτώσεων στα εδάφη αυτά.
- Επίσης ιδιαίτερη προσοχή πρέπει να δοθεί από την ύπαρξη πλησίον του πρανούς κτιρίων, κατασκευών ή άλλων φορτίων

B. ΑΝΤΙΣΤΗΡΙΞΗ

- Η αντιστήριξη είναι υποχρεωτική για βάθος εκσκαφής άνω των 2,00 μέτρων ή ανεξαρτήτως βάθους όταν επιβάλλεται από την φύση του εδάφους
- Η αντιστήριξη γίνεται ταυτόχρονα με την εκσκαφή η οποία προηγείται ελάχιστα και μόνο όσον επιβάλλεται για την εκτέλεση των εργασιών. Θα είναι συνεχής και δεν θα περιλαμβάνει τμήματα χωρίς συνοχή ή χαλαρά.
- Απαιτήσεις για την αντιστήριξη περιγράφονται αναλυτικά στην Τεχνική Έκθεση, στις Τεχνικές Προδιαγραφές και στα σχέδια της μελέτης. Γενικά πρέπει να λαμβάνονται υπόψη όλοι οι παράγοντες που επηρεάζουν την ευστάθεια του ορύγματος
- Η αντιστήριξη θα προεξέχει από το έδαφος τουλάχιστον 15 εκ ώστε να εμποδίζεται η πτώση λίθων και χωμάτων μέσα στο ορύγμα.
- Οι εργαζόμενοι κατά την κατασκευή της αντιστήριξης πρέπει να εργάζονται από την προστατευμένη περιοχή προς την απροστάτευτη. Η εργασία πρέπει να γίνεται γρήγορα ώστε να ελαχιστοποιείται ο κίνδυνος άλλα και με σχολαστική προσοχή και κάτω από τις οδηγίες του υπεύθυνου μηχανικού του Αναδόχου.
- Η συγκέντρωση προϊόντων εκσκαφής, υλικών, εργαλείων , μηχανημάτων κλπ πρέπει να γίνεται εκτός του πρίσματος ολίσθησης του πρανούς ώστε να αποφευχθεί η φόρτιση της αντιστήριξης και η αστοχία της.
- Η αντιστήριξη μπορεί να μετατραπεί καθ' οιονδήποτε τρόπο μόνο μετά από σχετική αναθεώρηση της μελέτης και έγκριση αυτής.
- Η απομάκρυνση της αντιστήριξης γίνεται σταδιακά με την πρόοδο της επανεπίχωσης του ορύγματος. Σε ειδικές περιπτώσεις είναι δυνατό να παραμείνει για λόγους ασφαλείας και μετά την ολοκλήρωση των εργασιών.

Γ. ΠΡΟΣΤΑΣΙΑ ΑΠΟ ΕΙΣΡΟΗ ΥΔΑΤΩΝ

- Οποιαδήποτε ποσότητα νερού (ή και λυμάτων από το υφιστάμενο δίκτυο) πρέπει να απομακρύνεται αμέσως με άντληση και διοχέτευση απευθείας στο σύστημα όμβριων(υπόγεια νερά) ή σε κατάλληλο αποδέκτη (λύματα).
- Ιδιαίτερη σημασία πρέπει να δοθεί ώστε η άντληση να μην προκαλέσει προβλήματα στις γειτονικές κατασκευές λόγω πτώσης του υδροφόρου ορίζοντα.

Δ. ΠΕΡΙΦΡΑΞΗ ΟΡΥΓΜΑΤΟΣ - ΕΡΓΟΤΑΞΙΟΥ

- Ο Ανάδοχος οφείλει να μεριμνήσει για την πλήρη και σύμφωνα προς τις ισχύουσες διατάξεις κατάλληλη σταθερή και ανθεκτική περίφραξη του εργοταξίου και των ορυγμάτων και για την φωτεινή σηματοδότηση, την

σήμανση, τις οριζόντιες διαγραμμώσεις, τις καλωδιώσεις και την σχετική υποδομή σηματοδότησης και ηλεκτροφωτισμού.

- Τα ανωτέρω θα καλύπτουν τις απαιτήσεις ασφαλείας τόσο για τις ημέρες όσο και για τις νύκτες των χώρων των εργοταξίων του για την ασφαλή καθοδήγηση της κυκλοφορίας πεζών και τροχοφόρων. Για λόγους κυκλοφορίας και ασφαλείας η κατασκευή του έργου θα αρχίζει και θα ολοκληρώνεται κατά διαδοχικά τμήματα.
- Η τάφρος περιφράσσεται εκτός του μετώπου προόδου της εκσκαφής και πλησίον αυτού. Συγκεκριμένα τοποθετείται πλέγμα, ανακλαστικής ικανότητας, ελάχιστου πλάτους (ύψους) 0,80 m, το οποίο στηρίζεται ικανοποιητικά (π.χ. τοποθέτηση επί άγκιστρον, πρόσδεση) σε κάθετα στοιχεία τα οποία απέχουν μέγιστη απόσταση μεταξύ τους:
 - α. 3,5 m για δρόμους ταχείας κυκλοφορίας (ταχύτητα μεγαλύτερη των 60 km) ή ανοιχτούς χώρους (μεγάλες ταχύτητες ανέμου) και
 - β. 5,0 m για δρόμους σε κλειστούς χώρους
- Η απόσταση μεταξύ μετώπου εκσκαφής και περίφραξης δεν επιτρέπεται να είναι μεγαλύτερη από 20 m και σημαίνεται με κώνους οι οποίοι τοποθετούνται κατά μήκος της εκσκαφής σε μέγιστη απόσταση μεταξύ τους 1,2 m ή με φράγματα ελαχίστου πλάτους 0,60 m τοποθετούμενα με την έννοια του πλάτους των κατά μήκος της εκσκαφής έτσι ώστε η μεταξύ τους απόσταση να μην είναι μεγαλύτερη του 1,5 m.
- Με την ολοκλήρωση της εκσκαφής κάθε ημέρα ή την διακοπή για διάστημα εξαρτώμενο από τις κυκλοφοριακές συνθήκες και πάντως όχι μεγαλύτερη των 2 ωρών επιβάλλεται η δια πλέγματος πλήρης περίφραξη της τάφρου.
- Περιμετρικά εκσκαφών βάθους μεγαλύτερων των 2,25 μ. θα τοποθετείται σταθερή περίφραξη τύπου πλέγματος ή στηθαίου με μεσοσανίδια σε ύψος 1,00 μ. και 0,60 μ. αντίστοιχα (πλέον του πλέγματος περίφραξης του εργοταξίου, εκτός αν αυτό εφάπτεται της τάφρου).
- Απαγορεύεται σε κάθε περίπτωση η χρήση κορδέλας οδοποιίας ή συναφούς μέσου σήμανσης.
- Αν οι συνθήκες το επιτρέπουν είναι σκόπιμο η περίφραξη να καλύπτει την τάφρο και τον διάδρομο κίνησης εργαζομένων ή και μηχανημάτων. Σε κάθε άλλη περίπτωση θα πρέπει να δημιουργείται και άλλη λωρίδα μειωμένου πλάτους με προοδευτικά μειωμένου πλάτους λωρίδα να προηγείται αυτής, μέσα στην οποία θα πραγματοποιείται η κίνηση μηχανημάτων και εργαζομένων. Οι πινακίδες σήμανσης τοποθετούνται στο πλησιέστερο όριο προς την κυκλοφορία. Η οριοθέτηση στην δεύτερη περίπτωση μπορεί να γίνει με κώνους οι οποίοι τοποθετούνται σύμφωνα με τα οριζόμενα στην παρούσα.

Ε. ΔΙΑΒΑΣΕΙΣ

- Ο ανάδοχος οφείλει να εξασφαλίζει την κυκλοφορία **στο προσωπικό του, στους περίοικους, στους δημότες και στους τυχόν επισκέπτες ή περαστικούς** με την κατασκευή ασφαλών διαβάσεων και διαδρόμων κίνησης.

ΣΤ. ΛΕΙΤΟΥΡΓΙΑ ΚΑΙ ΚΙΝΗΣΗ ΜΗΧΑΝΗΜΑΤΩΝ ΚΑΙ ΟΧΗΜΑΤΩΝ

- Ρητά καθορίζεται ότι ο Ανάδοχος είναι αποκλειστικά υπεύθυνος για την τήρηση των σχετικών διατάξεων όσον αφορά στην λειτουργία και κυκλοφορία των μεταφορικών του μέσων και μηχανημάτων.
- Η κίνηση μηχανημάτων και εργαζομένων πρέπει να γίνεται εντός οριοθετημένης από κώνους λωρίδας.
- Εάν τα μηχανήματα παραμένουν στο εργοτάξιο μετά το πέρας των εργασιών καλύπτονται από την περίφραξη κλειδώνονται και ασφαλιζονται.
- Θα πρέπει να τηρείται ελάχιστη απόσταση ασφαλείας από τα χείλη του ορύγματος ίση με: $s = 2 \cdot P + 0,02 \cdot h$ όπου P το ανά άξονα φορτίο σε τόνους και h το βάθος εκσκαφής σε μέτρα με ελάχιστη τιμή του s τα 80 εκ.
- Δεν επιτρέπεται κίνηση ή εργασία εργαζομένων πλησίον των μηχανημάτων κατά την διάρκεια που αυτά εργάζονται ή κυκλοφορούν εκτός εάν έχει έχουν ληφθεί πρόσθετα μέτρα και δεν κινδυνεύουν.
- Οι διάδρομοι κυκλοφορίας οχημάτων και μηχανημάτων εάν απαιτούνται θα έχουν επαρκές πλάτος ώστε να εξασφαλίζεται εκατέρωθεν του οχήματος ελεύθερος χώρος τουλάχιστον 60 εκ

Ζ. ΣΗΜΑΝΣΗ

- Ο ανάδοχος είναι πλήρως και αποκλειστικά υπεύθυνος για την ανάρτηση τόσο των απαιτούμενων πινακίδων σήμανσης όσο και κατάλληλων πληροφοριακών πινακίδων

6.7. ΚΑΤΑΒΙΒΑΣΜΟΣ ΥΛΙΚΩΝ

- Εφόσον απαιτείται παρουσία εργαζομένων κοντά στον εξοπλισμό κατά την καταβίβαση για την υποβοήθηση του καταβιβασμού υλικών οι εργαζόμενοι θα διαθέτουν ατομικά μέσα προστασίας και θα εργάζονται προσεκτικά.

6.8 ΤΟΠΟΘΕΤΗΣΗ ΥΛΙΚΩΝ

- Τα υλικά θα τοποθετούνται στην ακριβή τους θέση με την χρήση του κατάλληλου εξοπλισμού και εργαλείων ανθεκτικών για το συγκεκριμένο βάρος.
- Στην περίπτωση τοποθέτησης σωλήνων αυτές θα τοποθετούνται στην ακριβή τους θέση με την χρήση του κατάλληλου εξοπλισμού και εργαλείων ανθεκτικών για το συγκεκριμένο βάρος

- Οι εργαζόμενοι θα διαθέτουν ατομικά μέσα προστασίας και θα εργάζονται προσεκτικά και μέσα στο αντιστηριγμένο τμήμα της εκσκαφής.
- Οι εργαζόμενοι εάν απαιτείται πρέπει να είναι δεμένοι με ανθεκτική ζώνη.

6.9 ΕΠΑΝΕΠΙΧΩΣΗ - ΣΥΜΠΥΚΝΩΣΗ ΟΡΥΓΜΑΤΟΣ

- Κατά την ώρα εργασίας των μηχανημάτων για την επανεπίχωση του ορύγματος κανένας εργαζόμενος δεν θα εργάζεται εντός αυτού. Κατά την ώρα της συμπίκνωσης της επανεπίχωσης κατά στρώσεις δεν θα εργάζονται παράλληλα τα μηχανήματα.
- Οι αντιστηρίξεις θα ανασύρονται βαθμιδωτά ανάλογα με την πρόοδο της επανεπίχωσης

6.10 ΑΠΟΚΑΤΑΣΤΑΣΕΙΣ - ΑΣΦΑΛΤΙΚΕΣ ΕΡΓΑΣΙΕΣ - ΚΟΠΗ ΑΣΦΑΛΤΟΤΑΠΗΤΑ

- Οι εργαζόμενοι φορούν τα ατομικά τους μέσα προστασίας (π.χ κράνος, ανακλαστικό γιλέκο, υποδήματα ασφαλείας κλπ).
- Το εργατάξιο οριοθετείται ως εξής:

α. Αν πρόκειται για μεσαία λωρίδα τότε χρησιμοποιούνται κώνοι οι οποίοι απέχουν μεταξύ τους μέγιστη απόσταση 1.5 m.

β. Αν πρόκειται για ακρινή λωρίδα, τότε από την πλευρά της κίνησης η οριοθέτηση γίνεται με κώνους όπως στην περίπτωση (α) ενώ από την πλευρά του πεζοδρομίου ή της νησίδας αν χρησιμοποιείται από πεζούς, με πλέγμα

Σε κάθε περίπτωση (α ή β) από την πλευρά της κυκλοφορίας ισχύουν τα σχετικά με την επανάληψη των πινακίδων σήμανσης οριζόμενα.

- Η κίνηση των μηχανημάτων θα γίνεται σε οριοθετημένη με κώνους λωρίδα. Οι κώνοι θα απέχουν το πολύ 1,50 μέτρα ο ένας από τον άλλον και θα τοποθετείται η προβλεπόμενη από τον νόμο σήμανση. Σήμανση θα τοποθετείται και στους καθέτους δρόμους εάν απαιτείται.
- Για να αποδοθεί το τμήμα στην κυκλοφορία θα προηγηθεί καθαρισμός και πλύσιμο του.

6.11 ΔΟΚΙΜΕΣ ΔΙΚΤΥΟΥ

Δεν απαιτούνται ιδιαίτερα μέτρα ασφαλείας. Πρέπει να τηρούνται όλοι οι γενικοί κανόνες ασφαλείας

6.12 ΑΠΟΜΑΚΡΥΝΣΗ ΠΡΟΣΩΡΙΝΩΝ ΚΑΤΑΣΚΕΥΩΝ - ΣΗΜΑΝΣΗΣ

- Μετά το πέρας των εργασιών και πριν αποδοθεί ένα τμήμα του έργου και πάλι σε κοινή χρήση, το τμήμα θα καθαρίζεται και πλένεται αν χρειάζεται, θα απομακρύνεται πλήρως η προσωρινή σήμανση και οι πληροφοριακές πινακίδες
- Οι σχετικές προσωρινές κατασκευές μετά την αποπεράτωση του έργου ή τμήματος αυτού θα καθαιρούνται και εν γένει θα αποκαθιστάται ο χώρος και όλο το φυσικό ή δομημένο περιβάλλον στην πρότερα του κατάσταση.

6.13 ΕΡΓΑΣΙΕΣ ΣΕ ΥΨΟΣ

- Ειδικά για τις εργασίες που εκτελούνται σε ύψος, με πλήρη και αποκλειστική ευθύνη του αναδόχου, πρέπει να λαμβάνονται όλα τα απαιτούμενα μέτρα που προβλέπονται στο Π.Δ. 155/2004 (ΦΕΚ 121/Α'/5.7.2004), στο Π.Δ. 305/1996 (ΦΕΚ 212/Α'/29.8.1996), στο Π.Δ. 17/1996 (ΦΕΚ 11/Α'/18.1.1996) και στο Π.Δ. 778/1980 (ΦΕΚ 193/Α'/26.8.1980)

6.14 ΝΥΚΤΕΡΙΝΕΣ ΕΡΓΑΣΙΕΣ - ΝΥΚΤΕΡΙΝΗ ΦΩΤΕΙΝΗ ΣΗΜΑΝΣΗ

- Κατά την εκτέλεση νυκτερινής εργασίας ο ανάδοχος υποχρεούται να παρέχει τον απαιτούμενο φωτισμό για την ασφάλεια του προσωπικού και κάθε τρίτου. Ο φωτισμός και τα φωτιστικά σώματα πρέπει να είναι έτσι διευθετημένα έτσι ώστε να εξασφαλίζεται φωτισμός τουλάχιστον 300 LUX ομοιόμορφα κατανομημένος που δεν θα προκαλεί θάμβωση και γενικά θα δημιουργεί συνθήκες ασφαλούς εργασίας και κυκλοφορίας. Επιβάλλεται να υπάρχει και εφεδρικός φωτισμός ασφαλείας καθώς επίσης και ατομικοί φανοί κατάλληλου τύπου για όλους τους εργαζόμενους.
- Απαιτήσεις φωτεινής σήμανσης κατά την νύκτα ή ώρες μειωμένης ορατότητας: Κατά μήκος της περιφράξης του εργοταξίου και από την πλευρά της κυκλοφορίας τοποθετείται φανός σε ύψος 1,20-1,35 μ. χρώματος κόκκινου στα δεξιά της επερχόμενης κυκλοφορίας και άσπρο στα αριστερά της αντίθετης κατεύθυνσης.

6.15 ΔΥΣΜΕΝΕΙΣ ΚΑΙΡΙΚΕΣ ΣΥΝΘΗΚΕΣ

Απαγορεύεται η εκτέλεση εργασιών με δυσμενείς καιρικές συνθήκες. Επιτρέπεται με έμπειρο προσωπικό, κατάλληλο εξοπλισμό και λήψη των απαραίτητων μέτρων ασφαλείας για εργασίες επεμβάσεων που έχουν σκοπό να αποτρέψουν ιδιαίτερα σημαντικούς κινδύνους (π.χ πλημμύρες).

6.16 ΠΥΡΟΠΡΟΣΤΑΣΙΑ - ΠΥΡΟΣΒΕΣΗ

Ο ανάδοχος υποχρεούται να φροντίζει για την πρόληψη και αντιμετώπιση πυρκαγιών στις εγκαταστάσεις γενικά του εργοταξίου και γενικότερα και υποχρεούται να φροντίζει:

- Για τον περιοδικό καθαρισμό του χώρου του εργοταξίου από επικίνδυνα και αναφλέξιμα υλικά και την κατάλληλη διάθεσή τους .
- Για την χρήση κατάλληλου εξοπλισμού
- Για την εγκατάσταση κατάλληλου εξοπλισμού πυρόσβεσης.
- Να μην πραγματοποιεί εργασίες συγκολλήσεων ή και άλλων ανοικτής πυράς κοντά σε χώρους αποθήκευσης καυσίμων ή άλλων εύφλεκτων υλών του εργοταξίου και των γειτονικών ιδιοκτησιών που ανήκουν σε άλλους (εργοστάσια, δεξαμενές υγρών καυσίμων κ.λ.π.) και πριν εξασφαλίσει ότι δεν υπάρχουν στον αγωγό, όρυγμα, φρεάτιο εύφλεκτα αέρια.
- Να απαγορεύεται η χρήση γυμνής φλόγας στην εργασία.
- Να εκπαιδεύσει κατάλληλα το προσωπικό του στην χρήση πυροσβεστήρων.
- Οι γεννήτριες ρεύματος δεν πρέπει να υπερφορτώνονται.
- Απαγορεύεται η χρήση φωτιάς για ζέσταμα.
- Απαγορεύεται η ελεύθερη καύση άχρηστων υλικών, υλικών συσκευασίας κλπ.

Ο Ανάδοχος οφείλει να εφοδιάσει:

- α. Όλα τα μηχανήματα, φορητά και επιβατικά αυτοκίνητα με πυροσβεστήρα τύπου ξηράς κόνεως 6 kg για μηχανήματα και φορητά και 2,5 kg για επιβατικά αυτοκίνητα.
- β. Τα γραφεία με 2 πυροσβεστήρες τύπου ξηράς κόνεως 6 kg
- γ. Τις εργοταξιακές θέσεις όπου γίνεται χρήση ηλεκτρισμού με 2 πυροσβεστήρες ξηράς κόνεως 6 kg. Σε καμία περίπτωση δεν πρέπει οι θέσεις πυροσβεστών να απέχουν από τις θέσεις εργατών απόσταση μεγαλύτερη των 75 μ.
- δ. Όλες οι θέσεις εργασίας με 2 πυροσβεστήρες νερού 10 kg. Οι θέσεις πυροσβεστήρων θα πρέπει να βρίσκονται σε απόσταση μικρότερη από 75 μ. από τις θέσεις εργασίας.

Πρόληψη Πυρκαγιάς

- Απαγορεύεται στους εργαζόμενους το κάπνισμα και το άναμμα φωτιάς ή η εκτέλεση εργασίας που προκαλεί υπερθέρμανση ή σπινθήρα μέσα σε περιοχές του εργοταξίου στις οποίες υπάρχουν σχετικές οδηγίες και γενικά σε χώρους όπου υπάρχουν εύφλεκτα υλικά,
- Απαγορεύεται ή χρήση γυμνής φλόγας ή οποιαδήποτε εργασία που προκαλεί σπινθήρα, φλόγα ή θερμότητα, χωρίς την άδεια του υπεύθυνου εργοδηγού.
- Οι χώροι εργασίας θα πρέπει να διατηρούνται καθαροί (απομακρύνονται αμέσως όλα τα σκουπίδια και τα εύφλεκτα υλικά όπως λάδια, στουπιά, χαρτιά, υφάσματα, ξύλα κλπ.).
- Πρέπει να υπάρχει πάντοτε έξοδος ελεύθερη και χωρίς εμπόδια, για άμεση απομάκρυνση, σε περίπτωση που κινδυνεύει η ζωή κάποιου από πυρκαϊά.

Καταπολέμηση Φωτιάς.

- **Γενικά**
 - Το υλικό καταπολέμησης φωτιάς μπορεί να χρησιμοποιηθεί ανά πάσα στιγμή. Πρέπει λοιπόν να παραμένει πάντοτε ελεύθερο και να είναι προσιτό.
 - Το υλικό αυτό προορίζεται αυστηρά για χρήση μόνο σε περίπτωση Πυρκαϊάς. Απαγορεύεται «αυστηρά» η χρησιμοποίηση όλων των διατεθειμένων μέσων αντιμετώπισης πυρκαϊάς για άλλους σκοπούς εκτός εκείνων για τους οποίους προορίζονται.
- **Διατεθειμένα μέσα κατάσβεσης πυρκαϊάς.**
 - Πυροσβεστήρες CO₂ για στερεά, υγρά, αέρια καύσιμα και ηλεκτρικές εγκαταστάσεις.
 - Πυροσβεστήρες σκόνης για στερεά, υγρά και αέρια καύσιμα κατά κανόνα.
 - Άμμος για κατάσβεση στερεών ή υγρών καυσίμων.
 - Σκαπάνες και φτυάρια.
- **Αντιμετώπιση πυρκαϊάς**
 - Πρέπει να είναι γνωστά τα πυροσβεστικά μέσα που υπάρχουν στο χώρο εργασίας, που βρίσκονται, για ποιες πυρκαϊές είναι κατάλληλα και πως χρησιμοποιούνται.
 - Απαγορεύεται να χρησιμοποιούνται πυροσβεστήρες νερού και γενικά νερό σε ηλεκτρικές εγκαταστάσεις υπό τάση και υγρά καύσιμα.
 - Διατηρούμε το χώρο καθαρό από χαρτιά και εύφλεκτα υλικά και περιοδικά κάνουμε αποψίλωση του χώρου του εργοταξίου.
 - Το νερό να χρησιμοποιείται για:
 - α) κατάσβεση φωτιάς σε στερεά
 - β) Για ελαφρά στερεά υλικά όπως χαρτιά, χόρτα, στουπιά κλπ. Να αποφεύγεται η χρήση πυροσβεστήρων σκόνης ή CO₂ . Η καλύτερη λύση είναι το νερό.

Οδηγίες επέμβασης σε περίπτωση πυρκαγιάς.

- α) Σε περίπτωση πυρκαγιάς θα πρέπει αμέσως να ειδοποιηθεί:

- Το τμήμα που βρίσκεται πλησιέστερα στο σημείο φωτιάς.
- Το προσωπικό πυρασφάλειας
- Η πυροσβεστική υπηρεσία
- **Η τοπική κοινότητα και το τοπικό συμβούλιο**
- **Ο Δήμαρχος**

β) Γίνεται προσπάθεια να σβηστεί ή να περιοριστεί κατά το δυνατό η φωτιά χρησιμοποιώντας όλα τα κατάλληλα για την περίπτωση μέσα πυροσβεστικά.

ΠΡΟΣΟΧΗ

Όλες οι ενέργειες επέμβασης πρέπει να κατευθύνονται από τον υπεύθυνο βάρδιας ή τον Εργοταξίαρχη.

6.17 ΠΡΟΣΤΑΣΙΑ ΑΠΟ ΥΨΗΛΟΥΣ ΘΟΡΥΒΟΥΣ

- Πρέπει να λαμβάνονται προληπτικά και επανορθωτικά μέτρα για τον περιορισμό της στάθμης του θορύβου στην πηγή του όπως επιλογή των κατάλληλων μηχανημάτων, μόνωση τακτική συντήρηση, κατάλληλη οργάνωση της εργασίας.
- Να χρησιμοποιούνται ατομικά μέσα ακοοπροστασίας όταν η ημερήσια ατομική ηχοέκθεση ενός εργαζομένου ή η μέγιστη τιμή της στιγμιαίας μη σταθμισμένης ηχητικής πίεσης υπερβαίνει τα 90 dB(A) και τα 200 Pa αντιστοίχως.
- Τα ατομικά μέσα προστασίας θα είναι προσαρμοσμένα στα ατομικά χαρακτηριστικά του εργαζόμενου και στις συνθήκες εργασίας του και η χρήση τους θα πρέπει να γίνεται προσεκτικά ώστε να μην οδηγήσουν λόγω έλλειψης ηχητικής επαφής του εργαζόμενου με το περιβάλλον του σε ατυχήματα.

6.18 ΠΡΟΣΤΑΣΙΑ ΑΠΟ ΣΚΟΝΕΣ

- Πρέπει να λαμβάνονται προληπτικά και επανορθωτικά μέτρα για τον περιορισμό της διάχυσης της σκόνης και τυχόν αερίων από μηχανήματα στην πηγή τους όπως διάβροχη, επιλογή των κατάλληλων μηχανημάτων, κάλυψη κατεδαφιζόμενων τμημάτων, κατάλληλη οργάνωση της εργασίας.
- Να χρησιμοποιούνται ατομικά μέσα προστασίας

6.19 ΠΡΟΣΤΑΣΙΑ ΑΠΟ ΠΤΩΣΕΙΣ ΑΝΤΙΚΕΙΜΕΝΩΝ

- Απαγορεύεται η παραμονή η εργασία ατόμων κάτω ή πλησίον από μετακινούμενα φόρτια, υλικά καθώς και εκσκαφείς, γερανούς κλπ μηχανήματα.
- Κατά την διάρκεια φορτοεκφορτώσεων κανείς εργαζόμενος δεν θα εργάζεται όντος του ορύγματος εφόσον οι φορτοεκφορτώσεις πραγματοποιούνται πλησίον αυτού.
- Κατά την διάρκεια εκσκαφών και επανεπιχώσεων κανείς εργαζόμενος δεν θα εργάζεται εντός του ορύγματος.
- Απαγορεύεται η διακίνηση υλικών και εργαλείων με ρίψη από εργαζόμενο σε εργαζόμενο.
- Απαγορεύεται η απόθεση κάθε είδους αντικειμένων πλησίον των χειλιών του ορύγματος. Υλικά εκσκαφής, εργαλεία, υλικά κλπ. τοποθετούνται σε ελάχιστη απόσταση 0,60 μ. από το χείλος της εκσκαφής.
- Οι αντιστηρίξεις θα πρέπει να εξέχουν του εδάφους τουλάχιστον 15 εκ. παρέχοντας προστασία από πτώσεις.
- Οι σκαλωσιές πρέπει να φέρουν προστατευτικά γείσα στις ανοικτές πλευρές, προκειμένου να αποφεύγεται η πτώση εργαλείων, υλικών, εξοπλισμού κλπ

6.20 ΠΡΟΣΤΑΣΙΑ ΕΡΓΑΖΟΜΕΝΩΝ ΑΠΟ ΠΤΩΣΗ

- Λογω της φύσης του έργου δεν είναι δυνατή πάντα η ύπαρξη διατάξεων που να εμποδίζουν την πτώση ούτε η ύπαρξη διατάξεων που να συγκρατούν στην πτώση. Για τους λόγους αυτούς είναι απαραίτητη η χρησιμοποίηση έμπειρου προσωπικού.
- Τα ορύγματα θα έχουν και από τις δυο πλευρές τους ελεύθερες λωρίδες πλάτους τουλάχιστον 60 εκατοστών κατά το δυνατό επίπεδες, ελεύθερες από υλικά, εμπόδια και εν γένει αντικείμενα.
- Εάν απαιτηθεί οι εργαζόμενοι πρέπει να είναι δεμένοι με σκοινιά από κατάλληλα σταθερά σημεία.
- Οι σκαλωσιές πρέπει να είναι εφοδιασμένες με κιγκλιδώματα ασφαλείας, σύμφωνα με τις σχετικές διατάξεις.

6.21 ΠΡΟΣΤΑΣΙΑ ΑΠΟ ΟΧΗΜΑΤΑ

- Όλοι οι εργαζόμενοι κοντά σε χώρους κυκλοφορίας μηχανημάτων και οχημάτων θα φορούν ανακλαστικό γιλέκο η ενδύματα ζωηρού χρώματος κίτρινου ή ζωηρού πορτοκαλί ή άλλα ανακλαστικά εξαρτήματα.
- Ο εργοταξιακός χώρος θα διαχωρίζεται με κατάλληλη περίφραξη και πινακίδες.

6.22 ΜΕΤΡΑ ΑΣΦΑΛΕΙΑΣ ΣΤΙΣ ΗΛΕΚΤΡΙΚΕΣ ΕΓΚΑΤΑΣΤΑΣΕΙΣ

- Όπως προβλέπονται στον Κανονισμό Εσωτερικών Ηλεκτρικών εγκαταστάσεων, τις σχετικές τυποποιήσεις της Δ.Ε.Η., άλλους σχετικούς Κανονισμούς και νόμους. Μέτρα ασφαλείας προβλέπονται στο άρθρο 21 του Π.Δ. 225/89.
- Ιδιαίτερη προσοχή θα δίνεται για την αποφυγή ηλεκτροπληξίας από επαφή με καλώδια κατά την εργασία μηχανημάτων και αυτοκινήτων.

6.23 ΑΠΑΙΤΗΣΕΙΣ ΑΕΡΙΣΜΟΥ

Όλοι οι εργαζόμενοι πρέπει να φέρουν τα απαιτούμενα μέσα ατομικής προστασίας.

6.24 ΕΠΙΣΚΕΨΕΙΣ

- Επισκέπτης θεωρείται κάθε άτομο το οποίο δεν ανήκει στο απασχολούμενο στο έργο προσωπικό του Εργολάβου ή της Επίβλεψης και βρίσκεται εντός του Εργοταξίου.
- Απαγορεύεται ρητά (εκτός εάν υπάρξει ειδική προς τούτο εντολή της Υπηρεσίας) η είσοδος τρίτων προσώπων στο εργοτάξιο (και ο Ανάδοχος οφείλει να λάβει πλήρη ειδικά μέτρα για την αποτροπή τέτοιων γεγονότων) και η διοργάνωση επισκέψεων ή υποδοχή επισκεπτών.
- Εάν υπάρξει επίσκεψη σε όλους τους επισκέπτες παρέχεται η απαραίτητη ενημέρωση για τους ενδεχόμενους κινδύνους στους εργοταξιακούς χώρους συνοδεία κράνους το οποίο υποχρεούνται να φορούν συνεχώς και κάθε άλλο μέσο που κρίνεται απαραίτητο. Πλήρη και αποκλειστική ευθύνη για την ασφάλεια των επισκεπτών έχει ο Εργολάβος.

6.25 ΕΡΓΑΣΙΕΣ ΜΕ ΕΚΡΗΚΤΙΚΑ

- Σε όλως εξαιρετική περίπτωση που είναι αναγκαία απαιτείται εγγραφή έγκριση της Υπηρεσίας και των άλλων αρμοδίων αρχών. Ο ανάδοχος πρέπει να παίρνει όλα τα ενδεδειγμένα μέτρα για την αποφυγή ζημιών και ατυχημάτων από τη χρήση εκρηκτικών υλών όπως π.χ. ελεγχόμενες εκρήξεις, συστήματα συναγερμού για την απομάκρυνση ατόμων και οχημάτων από τους χώρους των εκρήξεων, λήψη προστατευτικών μέτρων για παρακείμενες κατασκευές και ιδιοκτησίες κλπ. Όλες οι δαπάνες που συνεπάγονται από τα παραπάνω βαρύνουν τον ανάδοχο ο οποίος έχει και την αποκλειστική ευθύνη.
- Ο ανάδοχος πρέπει να πάρει όλα τα ενδεδειγμένα μέτρα για τον εντοπισμό τυχόν παλαιών εκρηκτικών υλών και να αναφέρει αμέσως το γεγονός αυτό στην Υπηρεσία και να ειδοποιήσει την αρμόδια στρατιωτική αρχή. Ο ανάδοχος υποχρεούται να συμμορφωθεί χωρίς να διατυπώσει καμιά αντίρρηση, στις εντολές των παραπάνω Αρχών, χωρίς να δικαιούται να προβάλει καμιά απαίτηση για αποζημίωσή του, για την ενδεχόμενη ανωμαλία που θα προκληθεί στην εκτέλεση του έργου, εκτός από ανάλογη παράταση της συμβατικής προθεσμίας περαίωσης του έργου.
- Όλες οι σχετικές με εκρηκτικά εργασίες (και η αποθήκευση τους) γίνονται σύμφωνα με τις ειδικές προβλέψεις του Κανονισμού Μεταλλευτικών και Λατομικών εργασιών και των ειδικών διατάξεων που ισχύουν

6.26 ΕΙΔΙΚΕΣ ΠΕΡΙΠΤΩΣΕΙΣ

Ο ανάδοχος υποχρεούται να παρέχει εκ των πρότερων όπου απαιτείται σχετικά με εργασίες που προκαλούν ιδιαίτερες κυκλοφοριακές αλλοιώσεις και προβλήματα σε υπηρεσίες άμεσης επέμβασης (π.χ. Πυροσβεστική Υπηρεσία, ΕΚΑΒ). Είναι επίσης υποχρεωμένος να δίνει αμέσως πληροφορίες που του ζητούνται από αρμόδιες αρχές.

6.27 ΑΝΤΙΜΕΤΩΠΙΣΗ ΚΑΤΑΣΤΑΣΕΩΝ ΕΚΤΑΚΤΗΣ ΑΝΑΓΚΗΣ

Θα πρέπει να ακολουθούνται τα αναφερόμενα στον φάκελο ασφαλείας και υγείας (διάσωση, παροχή πρώτων βοηθειών κλπ) με ευθύνη, φροντίδα και δαπάνη του Αναδόχου

6.28 ΧΡΗΣΙΜΑ ΣΤΟΙΧΕΙΑ ΑΠΟ ΤΟΝ ΦΑΚΕΛΛΟ ΑΣΦΑΛΕΙΑΣ ΚΑΙ ΥΓΕΙΑΣ

Στον φάκελο ασφαλείας και υγείας όπου περιγράφονται οι ιδιαιτερότητες του έργου υπάρχουν σημαντικές οδηγίες οι οποίες πρέπει να ακολουθούνται με ευθύνη, φροντίδα και δαπάνη του Αναδόχου και κατά την διάρκεια της κατασκευής του έργου όπως για Προσωπικό, προστατευτικά ενδύματα και εν γένει ατομικό εξοπλισμό, ομαδικό εξοπλισμό, ατομική και ομαδική υγιεινή, λειτουργικές διαδικασίες εργασίας, επικίνδυνη ατμόσφαιρα και τρόποι μέτρησης και αντιμετώπισης της, μέτρα για πλημμύρες, ασθένειες, για τον Η/Μ εξοπλισμό κλπ

6.29 ΜΗΧΑΝΗΜΑΤΑ ΚΑΙ ΕΞΟΠΛΙΣΜΟΣ

Ο μηχανικός εξοπλισμός ενός εργοταξίου περιλαμβάνει μηχανήματα που εξυπηρετούν διάφορες εργασίες. Στην περίπτωση κατασκευής, υπογείων έργων (σήραγγες), η λίστα μηχανημάτων είναι αρκετά εξειδικευμένη. Εδώ ενδεικτικά αναφέρονται τα διατηρητικά μηχανήματα (jumbos), οι εκσκαφείς, οι φορτωτές, οι μπετονιέρες, οι αντλίες εκτόξευσης υγρού σκυροδέματος κ.α. Όσον αφορά τα χωματουργικά έργα χρησιμοποιούνται οι φορτωτές οι εκσκαφείς, οι προωθητές, οι οδοστρωτήρες, οι ισοπεδωτές και τα φορτηγά ανατρεπόμενα. Στο χώρο του εργοταξίου γενικά χρησιμοποιούνται: γερανοί, γεννήτριες και λεωφορεία ή επιβατικά. Όλος ο ιδιόκτητος κινητός εξοπλισμός της εταιρίας, όπως φορτηγά, γερανοί, ηλεκτροσυγκολλήσεις, και άλλα παρόμοια όπως επίσης υλικά και εργαλεία, είναι καταχωρημένα, εφοδιασμένα με άδεια, ασφαλισμένα και διατηρημένα σε καλή κατάσταση.

A. Αυτοκίνητα

Το όχημα πρέπει να φέρει Άδεια κυκλοφορίας και να είναι ασφαλισμένο.

Το όχημα πρέπει να έχει περάσει τον περιοδικό έλεγχο του ΚΤΕΟ.

- Το όχημα πρέπει να φέρει κιβώτιο Α' Βοηθειών.
- Το όχημα πρέπει να φέρει πυροσβεστήρα.
- Το όχημα πρέπει να είναι εφοδιασμένο με καμπίνα προστασίας, με ηχητική κόρνα και φωτεινό σήμα κατά την όπισθεν.

- Υπάρχει το δελτίο καταλληλότητας κάθε μηχανήματος το οποίο ελέγχεται και αναθεωρείται και το δελτίο συντήρησης το οποίο ενημερώνεται από τον συντηρητή του εργοταξίου.
 - Ο οδηγός του αυτοκινήτου φέρει και την ευθύνη της καλής κατάστασης του οχήματος και ενημερώνει υπεύθυνα άτομα του συνεργείου για τυχόν επισκευές.
 - Πρέπει να γίνεται τακτικός έλεγχος στα φρένα, την κόρνα, τα φώτα τους υαλοκαθαριστήρες και τα λοιπά συστήματα ασφαλείας.
 - Πρέπει να δένονται με ασφάλεια τα φορτία πριν ξεκινήσει το όχημα.
- Απαγορεύεται να πηδάτε από οχήματα ή να ανεβαίνετε όταν αυτά δεν έχουν σταματήσει τελείως.
- Απαγορεύεται το κάπνισμα όταν γίνεται ανεφοδιασμός σε καύσιμα και η μηχανή πρέπει να είναι σβηστή.
- Απαγορεύεται η φόρτωση των οχημάτων περισσότερο από το μέγιστο επιτρεπόμενο.
- Πρέπει να γίνει ιδιαίτερος έλεγχος για την καλή λειτουργία των φρένων και της κόρνας.
 - Απαγορεύεται η χρήση των οχημάτων για άλλες εργασίες απ'αυτές για τις οποίες έχουν κατασκευασθεί.

Β. Φορτωτές

- Το όχημα πρέπει να φέρει Άδεια κυκλοφορίας και να είναι ασφαλισμένο.
- Το όχημα πρέπει να έχει περάσει τον περιοδικό έλεγχο του ΚΤΕΟ.
- Το όχημα πρέπει να φέρει κιβώτιο Α' Βοηθειών.
- Το όχημα πρέπει να φέρει πυροσβεστήρα.
- Το όχημα πρέπει να είναι εφοδιασμένο με καμπίνα προστασίας με ηχητική κόρνα και φωτεινό σήμα κατά την όπισθεν.
- Υπάρχει το δελτίο καταλληλότητας κάθε μηχανήματος το οποίο ελέγχεται και αναθεωρείται και το δελτίο συντήρησης το οποίο ενημερώνεται από τον συντηρητή του εργοταξίου.
- Η χρήση των φορτωτών αυτών γίνεται στα εξωτερικά σκάμματα, υπαίθρια ορύγματα, στο σπαστήρα και στη μονάδα σκυροδέματος και στη σήραγγα εφόσον το επιτρέπουν οι διαστάσεις του. Ισχύουν όσα και στους φορτωτές υπογείων.

Γ. Γερανοί

- Το όχημα πρέπει να φέρει Άδεια κυκλοφορίας και να είναι ασφαλισμένο.
- Το όχημα πρέπει να έχει περάσει τον περιοδικό έλεγχο του ΚΤΕΟ.
- Το όχημα πρέπει να φέρει κιβώτιο Α' Βοηθειών.
- Το όχημα πρέπει να φέρει πυροσβεστήρα.
- Το όχημα πρέπει να είναι εφοδιασμένο με καμπίνα προστασίας, με ηχητική κόρνα και φωτεινό σήμα κατά την όπισθεν.
- Υπάρχει το δελτίο καταλληλότητας κάθε μηχανήματος το οποίο ελέγχεται και αναθεωρείται και το δελτίο συντήρησης το οποίο ενημερώνεται από τον συντηρητή του εργοταξίου.

Η σωστή χρήση των γερανών εξασφαλίζεται όταν ελέγχονται κατάλληλα τα ακόλουθα σημεία:

- Διαγράμματα ασφαλούς φορτίου.
- Ικανότητα των μηχανικών βαρούλκων.
- Φύση του εδάφους.
- Καιρικές συνθήκες: άπνοια, κλπ.
- Να διατηρούνται πάντα σε επάρκεια όλα τα μηχανικά και ηλεκτρικά βαρούλκα των γερανών και να συντηρεί συστηματικά τα μηχανήματα.
- Να ελέγχεται καθημερινά η κατάσταση των συρματόσκοινων και να αντικαθίστώνται με την πρώτη ένδειξη φθοράς.
- Όταν το αιωρούμενο μπράτσο είναι έτοιμο, να υπολογίζεται το νεκρό σημείο και να γίνεται ακριβής εκτίμηση για την σωστή και ασφαλή έδραση του γερανού.

Όλοι οι γάντζοι πρέπει να συνοδεύονται από μηχανισμούς ασφαλείας έναντι επικίνδυνων χαλαρώσεων των αναρτήσεων.

Δ. Σκαλωσιές

- Οι κάθετες βάσεις των σκαλωσιών θα βρίσκονται σε σταθερή βάση.
- Όλες οι σκαλωσιές 3 μ. ή περισσότερο πάνω από το έδαφος θα είναι εφοδιασμένες με κιγκλιδώματα ασφαλείας στις ανοιχτές πλευρές τους, σύμφωνα με τις σχετικές διατάξεις.
- Ασφαλή μέσα πρόσβασης θα παρέχονται σε όλα τα επίπεδα εργασίας της σκαλωσιάς.
- Λαμβάνοντας υπόψη τα Π.Δ. 447/75 και 778/80 οι σανίδες των σκαλωσιών πρέπει να επιθεωρούνται και να δοκιμάζονται πριν από κάθε εγκατάσταση:
- Θα εγκαθίστανται προστατευτικά γείσα στις ανοιχτές πλευρές των σκαλωσιών, προκειμένου να αποφεύγεται η πτώση των εργαλείων, υλικών ή του εξοπλισμού.
- Δεν θα χρησιμοποιείται σκαλωσιά που έχει υποστεί ζημίες μέχρι ότου επισκευαστεί και ενισχυθεί.
- Η επιχείρηση θα εξασφαλίσει ώστε όλες οι σκαλωσιές που χρησιμοποιούνται από τους εργαζόμενους της να βρίσκονται σε ασφαλή κατάσταση.
- Στη σκαλωσιά θα υπάρχει πάντα μόνο το υλικό που χρησιμοποιείται τη στιγμή εκείνη και ποτέ δεν θα υπερφορτώνεται.

Ε. Συντήρηση Μηχανημάτων και Εξοπλισμού.

Για τον εξοπλισμό της διαδικασίας συντήρησης ισχύουν:

- Υπάρχει το δελτίο καταλληλότητας κάθε μηχανήματος το οποίο ελέγχεται και αναθεωρείται, και το δελτίο συντήρησης το οποίο ενημερώνεται από τον συντηρητή του εργοταξίου.
- Οι οδηγίες και οι προδιαγραφές των κατασκευαστών.
- Απαγορεύεται η χρήση εργαλειομηχανών (τόρνος, φρέζες, πριονοκορδέλες, πλάνα κλπ.) από πρόσωπα μη εξασκημένα και ακατάλληλα για το χειρισμό τους.
 - Απαγορεύεται η οξυγονοκόλληση και η ηλεκτροκόλληση αν αυτός που την εκτελεί δεν έχει προηγουμένως εφοδιασθεί με όλα τα ατομικά προστατευτικά μέσα (για την προστασία των ματιών, του προσώπου, των χεριών, των ποδιών και του σώματος), κατά της φωτιάς, της ακτινοβολίας και των πυρακτωμένων τεμαχίων εκπαιδευμένα, αρμόδια και εξουσιοδοτημένα.
 - Απαγορεύεται αυστηρά η εκτέλεση ηλεκτρολογικής εργασίας σε ηλεκτρικά δίκτυα, εγκαταστάσεις, συσκευές κλπ. αν δεν βεβαιωθεί απόλυτα η ασφαλής διακοπή του ηλεκτρικού ρεύματος.
 - Συντήρηση μηχανισμού ή εξοπλισμού σε κίνηση απαγορεύεται όπου η επαφή με τα κινούμενα μέρη μπορεί να τραυματίσει τους εργαζόμενους.
 - Ακόλουθες προφυλάξεις επιβάλλονται όπου απαιτείται από τη διαδικασία συντήρησης να παραμένει σε λειτουργία ο εξοπλισμός:
 - (I) Οι εργαζόμενοι που ασχολούνται με τις διαδικασίες αυτές θα είναι πλήρως εκπαιδευμένοι και εξουσιοδοτημένοι να εκτελέσουν την διαδικασία αυτή.
 - (II) Θα καθοριστεί μια ασφαλής διαδικασία για κάθε περίπτωση και η διαδικασία θα είναι διαθέσιμη και να είναι πρακτικό θα υπάρχει δίπλα στον μηχανισμό.

6.30 ΚΑΝΟΝΕΣ ΑΣΦΑΛΕΙΑΣ

Πρέπει να καθοριστούν από τον ανάδοχο. Ενδεικτικά και όχι περιοριστικά αναφέρονται οι κάτωθι:

- Απαγορεύεται η κυκλοφορία στα μέτωπα εργασίας χωρίς κράνος, άρβυλα (παπούτσια ασφαλείας) και φόρμα.
- Απαγορεύεται το κάπνισμα στα μέτωπα εργασίας και τις αποθήκες του εργοταξίου.
- Απαγορεύεται στο προσωπικό να αγγίζει οποιαδήποτε συσκευή ή μηχανήμα, εάν δεν του έχει ανατεθεί οποιαδήποτε αρμοδιότητα από τον προϊστάμενο.
- Απαγορεύεται η χρήση εργαλείων, τα οποία βρίσκονται σε κακή κατάσταση.
- Απαγορεύεται η εκκίνηση οποιασδήποτε συσκευής ή μηχανήματος ένα δεν έχει τοποθετηθεί όλος ο προστατευτικός εξοπλισμός (ασφαλείας) και εάν δεν έχει απομακρυνθεί όλο το αναρμόδιο προσωπικό.
- Απαγορεύεται η χρησιμοποίηση πεπιεσμένου αέρα χωρίς ακροφύσιο για καθαρισμούς εδάφους, πάγκου εργασίας κλπ.
- Απαγορεύεται η εναπόθεση υλικών, εργαλείων κλπ. Σε δρόμους διαφυγής γιατί πρέπει να διατηρούνται καθαροί και ελεύθεροι για την αποφυγή ατυχημάτων.
- Απαγορεύεται η παραμονή προσωπικού κάτω από αιωρούμενα φορτία.
- Απαγορεύεται η επίσκεψη ατόμων στα μέτωπα εργασίας εάν δεν προηγηθεί συνεννόηση με τον αρμόδιο προϊστάμενο ή εργοδηγό.
- Απαγορεύεται οποιοδήποτε άτομο να θέσει σε κίνηση μια μηχανή πριν βεβαιωθεί ότι κανένα άλλο άτομο δεν κάνει επισκευή, καθορισμό ή λίπανση ρύθμιση στη μηχανή ή εργάζεται κοντά σ'αυτή και σε επικίνδυνη απόσταση.
- Κατά την ανέγερση κτιρίων ή κατασκευών, θα παρέχονται ασφαλείς χώροι οι οποίοι μπορεί να είναι δάπεδα. (τα οποία θα προστατεύονται με κιγκλιδώματα), καταστρώματα ή ξυλότυποι.
- Όλα τα εξωτερικά συνεργεία και οι εργολάβοι οφείλουν να τηρούν τους κανόνες ασφαλείας. Κατά την διάρκεια επικίνδυνων εργασιών το προσωπικό αυτό προειδοποιείται για κάθε ενδεχόμενο κίνδυνο και να έχει πάρει όλες τις απαιτούμενες συστάσεις και οδηγίες ασφαλείας από τους αρμόδιους του εργοταξίου που είναι επιφορτισμένοι με την επίβλεψη. Εάν οποιοδήποτε εξωτερικό συνεργείο ή εργολάβο κατά την διάρκεια των εργασιών του μέσα στον εργοταξιακό χώρο παραβαίνει τους κανονισμούς ασφαλείας του εργοταξίου και τις σχετικές διατάξεις της Ελληνικής Νομοθεσίας, θα γίνει παρέμβαση αμέσως από τον αρμόδιο επιβλέποντα του εργοταξίου με σκοπό τη συμμόρφωση του συνεργείου ή του εργολάβου με τις σχετικές διατάξεις ασφαλείας.

6.31 ΜΕΣΑ ΑΤΟΜΙΚΗΣ ΠΡΟΣΤΑΣΙΑΣ (ΜΑΠ)

Πρέπει να καθοριστούν αναλυτικά από τον ανάδοχο.

Ενδεικτικά και όχι περιοριστικά αναφέρονται τα κάτωθι:

- Να γίνεται χρήση παπουτσιών ασφαλείας ή μπότες, φόρμα και κράνος για την κυκλοφορία στους δρόμους και τις εγκαταστάσεις του εργοταξίου.
- Να γίνεται χρήση όλων των απαιτούμενων ΜΑΠ κατά την εκτέλεση μιας συγκεκριμένης εργασίας.
- Τα ΜΑΠ πρέπει να διατηρείτε καθαρά και σε καλή κατάσταση
- Τα ΜΑΠ πρέπει να αλλάζονται όταν παρουσιάζουν φθορά και να αποθηκεύονται σε κατάλληλο μέρος (ιματιοθήκες) για να μην καταστρέφονται.
- Γυαλιά Ασφαλείας
Για την αποφυγή ατυχημάτων στα μάτια, επιβάλλεται οι εργαζόμενοι να φορούν γυαλιά ασφαλείας.
Οι διάφοροι τύποι γυαλιών είναι οι εξής:
 - α) Γυαλιά ειδικά για εργασίες κοπής με συσκευή οξυγόνου-αετιλίνης.
 - β) Γυαλιά ή μάσκα με ειδικό γυαλί για εργασίες ηλεκτροσυγκόλλησης.

- Γάντια
Στη διάθεση του προσωπικού βρίσκονται οι διάφοροι τύποι γαντιών που απαιτούνται κατά περίπτωση:
α) Δερμάτινα γάντια των οποίων η χρήση είναι υποχρεωτική σε εργασίες χειρισμού κοφτερών και μυτερών αντικειμένων για να προστατεύονται τα δάκτυλα και τα χέρια από κοψίματα, τρυπήματα και τραυματισμούς γενικά.
β) Λαστιχένια γάντια ηλεκτρολόγων (τύπου ΔΕΗ) των οποίων η χρήση είναι υποχρεωτική για ηλεκτροτεχνίτες που είναι υποχρεωμένοι να εργάζονται σε κυκλώματα υπό τάση.
- Παπούτσια ασφαλείας
α) Τα άρβυλα είναι υποχρεωτικά για όλους τους εργαζομένους που διακινούνται στους δρόμους και τις εγκαταστάσεις του εργοταξίου.
β) Οι μπότες είναι υποχρεωτικές σε χώρους με νερά, λάσπες και ουσίες και γενικά οπουδήποτε η χρήση αρβύλας θα έκανε προβληματική και ανασφαλή την εργασία του προσωπικού.
- Στολή εργασίας
Είναι υποχρεωτική για όλο το προσωπικό, το οποίο ανάλογα με το είδος και την επικινδυνότητα της εργασίας που εκτελεί, φορά τον κατάλληλο τύπο φόρμας. Οι τύποι είναι οι εξής:
α) Κοινές φόρμες εργασίας διμερείς.
β) Αδιάβροχες έναντι βροχής κλπ.
- Κράνη
Απαγορεύεται η εργασία ή η κυκλοφορία μέσα στο εργοτάξιο χωρίς κράνος ασφαλείας. Για την προστασία από υψηλούς θορύβους ιδίως στα υπόγεια έργα, οι εργαζόμενοι θα χρησιμοποιούν ωτοασπίδες.

6.32 ΠΡΟΣΠΕΛΑΣΗ ΣΤΟ ΕΡΓΟΤΑΞΙΟ ΚΑΙ ΑΣΦΑΛΗΣ ΠΡΟΣΒΑΣΗ ΘΕΣΕΩΝ ΕΡΓΑΣΙΑΣ

- Η είσοδος και η έξοδος στο όρυγμα πρέπει να γίνεται με σταθερή και ανθεκτική κλίμακα με εξασφαλισμένη στερέωση έναντι ανατροπής, αντιολισθηρά δάπεδα, χειρολαβές ασφάλειας και προστατευτική διάταξη που να αποκλείει ανατροπή του χρηστή. Απαγορεύεται η αναρρίχηση ή η χρησιμοποίηση των μηχανημάτων εκσκαφής. Οι κλίμακες θα διατηρούνται στην θέση τους για όσο χρονικό διάστημα υπάρχουν εργαζόμενοι εντός του ορύγματος. Για εργασίες σε βάθη μεγαλύτερα του 1,50 μ. απαιτούνται κλίμακες σε αποστάσεις όχι μεγαλύτερες των 25 μ.
- Απαγορεύεται η κάθοδος και η άνοδος στο όρυγμα του προσωπικού μαζί με βαριά φορτία .
- Στις ενδεδειγμένες θέσεις πρέπει να υπάρχουν διακριτές σταθερές διαβάσεις ή γεφυρώματα ικανού πλάτους προστατευμένα με κιγκλιδώματα για την διέλευση των εργαζομένων. Σε κάθε περίπτωση απαγορεύονται τα άλματα πάνω από το όρυγμα ή η διέλευση από μαδέρια κλπ. Το αυτό ισχύει και στην περίπτωση διέλευσης φορτίων. Οι πεζογέφυρες θα έχουν πλάτος τουλάχιστον 50 εκατοστά. Σε περίπτωση κλίσης μεγαλύτερης των 12 μοιρών πρέπει να έχουν βαθμίδες, σε περίπτωση δε κλίσης μεγαλύτερης των 30 μοιρών σκαλοπάτια.

6.33 ΚΑΘΟΡΙΣΜΟΣ ΧΩΡΩΝ ΑΠΟΘΗΚΕΥΣΗΣ ΥΛΙΚΩΝ - ΤΡΟΠΟΣ ΑΠΟΚΟΜΙΔΗΣ ΑΧΡΗΣΤΩΝ

- Τα υλικά τα οποία ο Ανάδοχος θα χρησιμοποιήσει στο έργο φυλάσσονται σε κατάλληλους χώρους που θα εξευρεθούν και θα χρησιμοποιηθούν με ευθύνη, φροντίδα και δαπάνη του. Σε καμία περίπτωση δεν τοποθετούνται σε οδούς ή/και κοινοχρήστους χώρους.
- Η εναπόθεση υλικών στον τόπο εκτέλεσης των εργασιών θα είναι περιορισμένη (τοπικά και χρονικά), ο χώρος απόθεσης αποτελεί μέρος του εργοταξίου και προστατεύει ανάλογα και θα γίνεται με τρόπο που δεν δημιουργεί προβλήματα κυκλοφορίας, ασφάλειας πρηνών εκσκαφής (απόσταση τουλάχιστον 60 εκ ή όσο απαιτείται), πρόσβασης περιοίκων κλπ.
- Τα ακατάλληλα ή πλεονάζοντα υλικά θα διαστρώνονται σε χώρο εγκεκριμένο από τις αρμόδιες Αρχές. Σε κάθε περίπτωση ο ανάδοχος οφείλει να εξεύρει χώρους αποθέσεως της Υπηρεσίας μη αναλαμβανομένης καμιά απολύτως υποχρέωση για εξεύρεση τέτοιου χώρου η/και αποζημίωση του Αναδόχου.
- Τα άχρηστα προϊόντα θα φορτώνονται σε φορτηγά και θα απομακρύνονται από την θέση του έργου. Τα προϊόντα εκσκαφών γενικά ακόμα και στην περίπτωση κατά την οποία χρειάζονται για την απήχηση του σκάμματος, θα απομακρύνονται απ'αυτό, μερικώς ή ολικώς, προσωρινώς ή και οριστικώς. Η προσωρινή εναπόθεση των προϊόντων αυτών θα γίνεται σε χώρους κειμένους σε οιαδήποτε απόσταση από τον τόπο των εκτελουμένων έργων και διατιθέμενους προς τον σκοπό αυτόν, με ευθύνη και δαπάνες του αναδόχου.

6.34 ΔΙΕΥΘΕΤΗΣΗ ΧΩΡΩΝ ΥΓΙΕΙΝΗΣ - ΕΣΤΙΑΣΗΣ - Α ΒΟΗΘΕΙΩΝ

- Λόγω του είδους και της φύσεως του έργου δεν είναι δυνατή η δημιουργία χώρων υγιεινής και εστίασης των εργαζομένων.
- Σε κάθε θέση εργασίας πρέπει να υπάρχει πλήρως εξοπλισμένο φαρμακείο όπως προβλέπεται στο άρθρο 31 του Π.Δ. 225/89.

6.35 ΜΕΛΕΤΗ ΚΑΤΑΣΚΕΥΗΣ ΙΚΡΙΩΜΑΤΩΝ

Η μελέτη για την κατασκευή των ικριωμάτων που θα χρησιμοποιηθούν στο έργο θα γίνει με πλήρη και αποκλειστική ευθύνη του αναδόχου, με δαπάνη του αναδόχου και χωρίς καμία αποζημίωση από το Δήμο.

6.36 ΠΙΝΑΚΕΣ ΕΛΕΓΧΟΥ

Προτείνεται η χρήση των πινάκων έλεγχου που εκπόνησε ομάδα εργασίας του Τ.Ε.Ε. Ενδεικτικά παραθέτονται οι ακόλουθοι πίνακες

ΠΙΝΑΚΑΣ 1

Το ύψος κώνων t και η απόσταση l μεταξύ των κώνων στην προοδευτικά μειωμένου πλάτους λωρίδα καθορίζεται με βάση την κατηγορία της οδού.

Οι τιμές t και l δίνονται στον πίνακα 1.

ΚΑΤΗΓΟΡΙΑ ΔΡΟΜΟΥ	t	l	ΕΛΑΧΙΣΤΟΣ ΑΡΙΘΜΟΣ ΚΩΝΩΝ
ταχύτητα $u < 50 \text{ km/h}$	40 cm	7 m	3
ταχύτητα $50 < u < 70 \text{ km/h}$	50 cm	5 m	5
ταχύτητα $u > 70 \text{ km/h}$	60 cm	3,5 m	7

ΠΙΝΑΚΑΣ 2

Απαιτήσεις Επανάληψης Πινακίδων Σήμανσης

ΚΑΤΗΓΟΡΙΑ ΟΔΟΥ	ΛΩΡΙΔΑ ΠΡΟΟΔΕΥΤΙΚΑ ΜΕΙΩΜΕΝΟΥ ΠΛΑΤΟΥΣ	ΛΩΡΙΔΑ ΣΤΑΘΕΡΑ ΜΕΙΩΜΕΝΟΥ ΠΛΑΤΟΥΣ
ταχύτητα $u < 50 \text{ km/h}$	35 m	45 m
ταχύτητα $u > 50 \text{ km/h}$	25 m	35 m

ΠΙΝΑΚΑΣ 3

Μέγιστες Αποστάσεις μεταξύ Διαβάσεων Πεζών
(συμπεριλαμβάνονται άλλες διαβάσεις π.χ. υπόγειες, αυτοκινήτων κ.λ.π)

ΚΑΤΗΓΟΡΙΑ / ΠΕΡΙΟΧΗ ΟΔΟΥ	ΕΜΠΟΡΙΚΟ ΚΕΝΤΡΟ	ΠΥΚΝΗ ΔΟΜΗΣΗ	ΑΡΑΙΗ ΔΟΜΗΣΗ	ΙΔΡΥΜΑΤΑ *
ταχύτητα $u < 50 \text{ km/h}$	45 μ.	60 μ.	75 μ.	25 μ.
ταχύτητα $u > 50 \text{ km/h}$	60 μ.	75 μ.	100 μ.	50 μ.

* Εκκλησίες, σχολεία, γήπεδα κ.λ.π

ΠΙΝΑΚΑΣ 4

Ελάχιστο Πάχος Ελασμάτων Κυκλοφορίας σε mm

ΚΑΤΗΓΟΡΙΑ ΟΧΗΜΑΤΟΣ/ ΠΛΑΤΟΣ ΕΚΣΚΑΦΗΣ ΣΕ cm	ΒΑΡΙΑ ΟΧΗΜΑΤΑ	ΜΕΣΑΙΑ ΟΧΗΜΑΤΑ
μέχρι 55	12,5	8,0

μέχρι 70	15	11,5
μέχρι 90	20	13,0

ΠΙΝΑΚΑΣ 5

Αποστάσεις μεταξύ Φανών Επισήμανσης Εργοταξίου

ΚΑΤΗΓΟΡΙΑ ΟΔΟΥ	ΜΕΓΙΣΤΗ ΑΠΟΣΤΑΣΗ ΜΕΤΑΞΥ ΤΩΝ ΦΑΝΩΝ ΣΕ ΜΕΤΡΑ			
	ΟΔΟΣ ΜΕ ΚΑΛΟ ΦΩΤΙΣΜΟ		ΟΔΟΣ ΜΕ ΚΑΚΟ ΦΩΤΙΣΜΟ	
ταχύτητα <50km/h λωρίδα προοδευτικά μειωμένου πλάτους	42	37	27	22
ταχύτητα >50km/h λωρίδα προοδευτικά μειωμένου πλάτους	35	30	20	15
ταχύτητα <50km/h λωρίδα Σταθερού μειωμένου πλάτους	45	40	30	25
ταχύτητα >50km/h λωρίδα Σταθερού μειωμένου πλάτους	38	33	23	18
	οδός με νησίδα	οδός χωρίς νησίδα	οδός με νησίδα	οδός χωρίς νησίδα

Ελάχιστος αριθμός φανών στην λωρίδα προοδευτικά μειωμένου πλάτους τρεις ή ίσες αποστάσεις τοποθετημένοι (αρχή, μέση, τέλος).

Σε περιοχές όπου ο φωτισμός είναι ελλιπής ή κακός και ανάλογα με την έκταση του εργοταξίου, το βάθος των εκσκαφών και την κίνηση της περιοχής μπορεί να ζητηθεί από την Επίβλεψη ο φωτισμός του Εργοταξίου.

Οι πινακίδες των διαβάσεων πεζών θα φωτίζονται με προβολείς 250 Watt οι οποίοι θα τοποθετούνται πάνω από κάθε πινακίδα.

7. ΑΠΑΙΤΟΥΜΕΝΑ ΜΕΤΡΑ ΑΣΦΑΛΕΙΑΣ ΚΑΙ ΥΓΕΙΑΣ ΣΤΟ ΕΡΓΟΤΑΞΙΟ.

7.1 Ο ανάδοχος έχει την υποχρέωση για την τήρηση των διατάξεων της εργατικής νομοθεσίας, των διατάξεων και κανονισμών για την πρόληψη ατυχημάτων στο προσωπικό του, ή στο προσωπικό του φορέα του έργου, ή σε οποιονδήποτε τρίτο, ώστε να εξαλειφονται ή να ελαχιστοποιούνται οι κίνδυνοι ατυχημάτων ή επαγγελματικών ασθενειών κατά την φάση κατασκευής του έργου : ΠΔ 305/96 (αρ. 7-9), Ν.3669/08 (αρ. 37 παρ.7), Ν. 3850/10 (αρ. 42).

7.2 ΣΤΑ ΠΛΑΪΣΙΑ ΤΗΣ ΕΥΘΥΝΗΣ ΤΟΥ, Ο ΑΝΑΔΟΧΟΣ ΥΠΟΧΡΕΟΥΤΑΙ :

α. Να εκπονεί κάθε σχετική μελέτη (στατική ικριωμάτων, μελέτη προσωρινής σήμανσης έργων κλπ.) και να λαμβάνει όλα τα σχετικά μέτρα Ν.3669/08 (αρθ. 37 παρ.7).

β. Να λαμβάνει μέτρα προστασίας σύμφωνα με την ισχύουσα νομοθεσία στο Σχέδιο Ασφάλειας και Υγείας (ΣΑΥ), όπως αυτό ρυθμίζεται με τις αποφάσεις του (τ.) ΥΠΕΧΩΔΕ : ΔΙΠΑΔ/οικ. 177/2-3-01, ΔΕΕΠΠ/85/14-5-01 και ΔΙΠΑΔ/οικ889/27- 11-02, στο χρονοδιάγραμμα των εργασιών, καθώς και τις ενδεχόμενες τροποποιήσεις ή άλλες αναγκαίες αναπροσαρμογές των μελετών κατά τη φάση της μελέτης και της κατασκευής του έργου : Ν.3669/08 (αρ. 37 παρ.8 και αρ. 182).

γ. Να επιβλέπει ανελλιπώς την ορθή εφαρμογή των μέτρων ασφάλειας και υγείας των εργαζομένων, να τους ενημερώνει / εκπαιδεύει για την αναγκαιότητα της τήρησης των μέτρων αυτών κατά την εργασία, να ζητά τη γνώμη τους και να διευκολύνει τη συμμετοχή τους σε ζητήματα ασφάλειας και υγείας : ΠΔ 1073/81 (αρ. 111), ΠΔ 305/96 (αρ. 10,11), Ν.3850/10 (αρ. 42- 49).

Για την σωστή εφαρμογή της παρ.γ στους αλλοδαπούς εργαζόμενους, είναι αυτονόητο ότι η γνώση από αυτούς της ελληνικής γλώσσας κρίνεται απαραίτητη ώστε να μπορούν να κατανοούν την αναγκαιότητα και

τον τρόπο εφαρμογής των μέτρων ασφάλειας και υγείας (εκτός ειδικών περιπτώσεων όπου τμήμα ή όλο το έργο έχει αναλάβει να κατασκευάσει ξένη εξειδικευμένη εταιρεία).

7.3 Σύμφωνα με τα προαναφερόμενα της παρ. 2, ο ανάδοχος υποχρεούται να τηρεί τα ακόλουθα:

7.3.1 Εκ των προτέρων γνωστοποίηση - Σχέδιο Ασφάλειας Υγείας (ΣΑΥ) - Φάκελος Ασφάλειας Υγείας (ΦΑΥ) και συγκεκριμένα:

α. Να διαβιβάσει στην αρμόδια επιθεώρηση εργασίας πριν από την έναρξη των εργασιών, την εκ των προτέρων γνωστοποίηση, προκειμένου για εργοτάξιο με προβλεπόμενη διάρκεια εργασιών που θα υπερβαίνει τις 30 εργάσιμες ημέρες και στο οποίο θα ασχολούνται ταυτόχρονα περισσότεροι από 20 εργαζόμενοι ή ο προβλεπόμενος όγκος εργασίας θα υπερβαίνει τα 500 ημερομίσθια : ΠΔ 305/96 (αρ 3 παρ. 12 και 13). Η γνωστοποίηση καταρτίζεται σύμφωνα με το παράρτημα ΙΙΙ του άρθρου 12 του ΠΔ 305/96.

β. Να ακολουθήσει τις υποδείξεις / προβλέψεις των ΣΑΥ-ΦΑΥ τα οποία αποτελούν τμήμα της τεχνικής μελέτης του έργου (οριστικής ή εφαρμογής) σύμφωνα με το Π.Δ. 305/96 (αρ.3 παρ.8) και την ΥΑ ΔΕΕΠΠ/οικ/85/2001 του (τ.) ΥΠΕΧΩΔΕ η οποία ενσωματώθηκε στο Ν.3669/08 (αρ. 37 παρ.8 και αρ. 182).

γ. Να αναπτύξει, να προσαρμόσει και να συμπληρώσει τα ΣΑΥ-ΦΑΥ της μελέτης (τυχόν παραλήψεις που θα διαπιστώσει ο ίδιος ή που θα του ζητηθούν από την Υπηρεσία), σύμφωνα με την μεθοδολογία που θα εφαρμόσει στο έργο ανάλογα με την κατασκευαστική του δυσκολία, τις ιδιαιτερότητες του, κλπ (μέθοδος κατασκευής, ταυτόχρονη εκτέλεση φάσεων εργασιών, πολιτική ασφάλειας, οργάνωση, εξοπλισμός, κλπ).

δ. Να αναπροσαρμόσει τα ΣΑΥ-ΦΑΥ ώστε να περιληφθούν σε αυτά εργασίες που θα προκύψουν λόγω τροποποίησης της εγκεκριμένης μελέτης και για τις οποίες θα απαιτηθούν τα προβλεπόμενα από την ισχύουσα νομοθεσία, μέτρα ασφάλειας και υγείας : ΠΔ 305/96 (αρ. 3 παρ.9) και ΥΑ ΔΙΠΑΔ/οικ/889/2002 (παρ.2.9) του (τ.) ΥΠΕΧΩΔΕ η οποία ενσωματώθηκε στο Ν.3669/08 (αρ. 37 παρ.8 και αρ. 182).

ε. Να τηρήσει τα ΣΑΥ-ΦΑΥ στο εργοτάξιο, κατά την εκτέλεση του έργου : ΠΔ 305/96 (αρ. 3 παρ. 10) και ΥΑ ΔΙΠΑΔ/οικ/889/2002 (παρ.2.9Δ) του (τ.)ΥΠΕΧΩΔΕ και να τα έχει στη διάθεση των ελεγκτικών αρχών.

στ. Συμπληρωματικές αναφορές στο Σχέδιο Ασφάλειας Υγείας (ΣΑΥ) και στο Φάκελο Ασφάλειας Υγείας (ΦΑΥ).

Το ΣΑΥ αποσκοπεί στην πρόληψη και στον περιορισμό των κινδύνων για τους εργαζόμενους και για τα άλλα εμπλεκόμενα μέρη που παρευρίσκονται στο εργοτάξιο κατά τη διάρκεια κατασκευής του έργου.

Αντίστοιχα ο ΦΑΥ αποσκοπεί στην πρόληψη και στον περιορισμό των κινδύνων για όσους μελλοντικά ασχοληθούν με τη συντήρηση ή την επισκευή του έργου.

1.Το περιεχόμενο του ΣΑΥ και του ΦΑΥ αναφέρεται στο ΠΔ 305/96 (αρ.3 παρ.5- 7) και στις ΥΑ : ΔΙΠΑΔ/οικ/177/2001 (αρ.3) και ΔΙΠΑΔ/οικ/889/2002 (παρ.2.9) του (τ.) ΥΠΕΧΩΔΕ οι οποίες ενσωματώθηκαν στο Ν.3669/08 (αρ. 37 και 182).

2.Η υποχρέωση εκπόνησης ΣΑΥ προβλέπεται σύμφωνα με το ΠΔ 305/96 (αρ. 3 παρ.4), όταν:

α. Απαιτείται Συντονιστής στη φάση της μελέτης, δηλ. όταν θα απασχοληθούν περισσότερα του ενός συνεργεία στην κατασκευή.

β. Οι εργασίες που πρόκειται να εκτελεστούν ενέχουν ιδιαίτερους κινδύνους : Π.Δ.305/96 (αρθ. 12 παράρτημα ΙΙ).

γ. Απαιτείται εκ των προτέρων γνωστοποίηση στην αρμόδια επιθεώρηση εργασίας.

δ. Για την έναρξη των οικοδομικών εργασιών, επιβάλλεται με ευθύνη του κυρίου ή του έχοντος νόμιμο δικαίωμα: θεώρηση του σχεδίου και του φακέλου ασφάλειας και υγείας (ΣΑΥ,ΦΑΥ) του έργου από την αρμόδια Επιθεώρηση Εργασίας σύμφωνα με το άρθρο 7 παρ.1 εδάφιο α' του Ν 4030/2011 (ΦΕΚ 249/Α/25-11- 2011) και την αρ. πρωτ. 10201/27-3-2012 εγκύκλιο του Ειδ. Γραμματέα του Σ.ΕΠ.Ε.

3.Ο ΦΑΥ καθιερώνεται ως απαραίτητο στοιχείο για την προσωρινή και την οριστική παραλαβή κάθε Δημόσιου Έργου : ΥΑ ΔΕΕΠΠ/οικ. 433/2000 του (τ.) ΥΠΕΧΩΔΕ, η οποία ενσωματώθηκε στο Ν.3669/08 αρ. (73 και 75).

4.Μετά την αποπεράτωση του έργου, ο ΦΑΥ φυλάσσεται με ευθύνη του Κυρίου του Έργου και το συνοδεύει καθ' όλη τη διάρκεια της ζωής του : ΠΔ 305/96 (αρ. 3 παρ.11) και ΥΑ ΔΙ ΠΑΔ/οι κ/889/2002 (παρ.2.9Δ) του (τ.) ΥΠΕΧΩΔΕ.

5.Διευκρινίσεις σχετικά με την εκπόνηση του ΣΑΥ και την κατάρτιση του ΦΑΥ περιλαμβάνονται στην ΕΓΚΥΚΛΙΟ 6 με αρ. πρωτ. ΔΙΠΑΔ/οικ/215/31-3-2008 του (τ.) ΥΠΕΧΩΔΕ.

7.3.2 Ανάθεση καθηκόντων σε τεχνικό ασφαλείας, συντονιστή ασφαλείας, γιατρό εργασίας - τήρηση στοιχείων ασφάλειας και υγείας

Ο ανάδοχος υποχρεούται :

α. Να αναθέσει καθήκοντα τεχνικού ασφαλείας αν στο έργο απασχολήσει λιγότερους από 50 εργαζόμενους σύμφωνα με το Ν. 3850/10 (αρ.8 παρ.1 και αρ. 12 παρ.4).

β. Να αναθέσει καθήκοντα τεχνικού ασφαλείας και ιατρού εργασίας, αν απασχολήσει στο έργο 50 και άνω εργαζόμενους, σύμφωνα με το Ν.3850/10 (αρ.8 παρ.2 και αρ. 4 έως 25).

γ. Να αναθέσει καθήκοντα συντονιστή ασφαλείας σύμφωνα με το ΠΔ. 305/96 και την ΥΠ. ΑΠ. ΔΙΠΑΔ/οικ/889/17-11-02 (ΦΕΚ 16)

δ. Τα παραπάνω καθήκοντα μπορεί να ανατεθούν σε εργαζόμενους στην επιχείρηση ή σε άτομα εκτός της επιχείρησης ή να συναφθεί σύμβαση με τις Εξωτερικές Υπηρεσίες Προστασίας και Πρόληψης ή να συνδυαστούν αυτές οι δυνατότητες.

Η ανάθεση καθηκόντων σε άτομα εντός ή εκτός της επιχείρησης γίνεται εγγράφως από τον ανάδοχο και αντίγραφο της κοινοποιείται στην τοπική Επιθεώρηση Εργασίας, συνοδεύεται δε απαραίτητα από αντίστοιχη δήλωση αποδοχής : Ν.3850/10 (αρ.9).

ε. Στα πλαίσια των υποχρεώσεων του αναδόχου καθώς και των : τεχνικού ασφαλείας και ιατρού εργασίας, εντάσσεται και η υποχρεωτική τήρηση στο εργοτάξιο, των ακόλουθων στοιχείων :

1.Γραπτή εκτίμηση προς τον ανάδοχο, από τους τεχνικό ασφαλείας και ιατρό εργασίας, των υφισταμένων κατά την εργασία κινδύνων για την ασφάλεια και την υγεία, συμπεριλαμβανομένων εκείνων που αφορούν ομάδες εργαζομένων που εκτίθενται σε ιδιαίτερους κινδύνους Ν.3850/10 (αρ.43 παρ. 1 α και παρ.3-8).

2.Βιβλίο υποδείξεων τεχνικού ασφαλείας και γιατρού εργασίας στο οποίο θα αναγράφουν τις υποδείξεις τους ο τεχνικός ασφαλείας και ο γιατρός εργασίας Ν.3850/10 (αρ. 14 παρ.1 και αρ. 17 παρ. 1).

Ο ανάδοχος υποχρεούται να λαμβάνει ενυπόγραφα γνώση των υποδείξεων αυτών.

Το βιβλίο υποδείξεων τεχνικού ασφαλείας και γιατρού εργασίας σελιδομετρείται και θεωρείται από την αρμόδια επιθεώρηση εργασίας.

Αν ο ανάδοχος διαφωνεί με τις γραπτές υποδείξεις και συμβουλές του τεχνικού ασφαλείας ή του ιατρού εργασίας (Ν 3850/10 αρ.20 παρ.4), οφείλει να αιτιολογεί τις απόψεις του και να τις κοινοποιεί και στην Επιτροπή Υγείας και Ασφάλειας (Ε.Υ.Α.Ε) ή στον εκπρόσωπο των εργαζομένων των οποίων η σύσταση και οι αρμοδιότητες προβλέπονται από τα άρθρα 4 και 5 του Ν.3850/10.

Σε περίπτωση διαφωνίας η διαφορά επιλύεται από τον επιθεωρητή εργασίας και μόνο.

3.Βιβλίο ατυχημάτων στο οποίο θα περιγράφεται η αιτία και η περιγραφή του ατυχήματος και να το θέτει στη διάθεση των αρμόδιων αρχών Ν.3850/10 (αρ.43 παρ.2β).

Τα μέτρα που λαμβάνονται για την αποτροπή επανάληψης παρόμοιων ατυχημάτων, καταχωρούνται στο βιβλίο υποδείξεων τεχνικού ασφαλείας.

Ο ανάδοχος οφείλει να αναγγέλλει στις αρμόδιες επιθεωρήσεις εργασίας, στις πλησιέστερες αστυνομικές αρχές και στις αρμόδιες υπηρεσίες του ασφαλιστικού οργανισμού στον οποίο υπάγεται ο εργαζόμενος όλα τα εργατικά ατυχήματα εντός 24 ωρών και εφόσον πρόκειται περί σοβαρού τραυματισμού ή θανάτου, να τηρεί αμετάβλητα όλα τα στοιχεία που δύναται να χρησιμεύσουν για εξακρίβωση των αιτίων του ατυχήματος Ν.3850/10 (αρ.43 παρ.2α).

4.Κατάλογο των εργατικών ατυχημάτων που είχαν ως συνέπεια για τον εργαζόμενο ανικανότητα εργασίας μεγαλύτερη των τριών εργάσιμων ημερών Ν.3850/10 (αρ.43 παρ.2γ).

5.Ιατρικό φάκελο κάθε εργαζόμενου Ν 3850/10 (αρ. 18 παρ.9).

7.3.4 Συσχετισμός Σχεδίου Ασφάλειας Υγείας (ΣΑΥ) και Ημερολόγιου Μέτρων Ασφάλειας (ΗΜΑ)

Για την πιστή εφαρμογή του Σ ΑΥ κατά την εξέλιξη του έργου, πρέπει αυτό να συσχετίζεται με το Η Μ Α.

Στα πλαίσια του συσχετισμού αυτού, να σημειώνεται στο Η.Μ.Α. κάθε αναθεώρηση και εμπλουτισμός του ΣΑΥ και επίσης σε ειδική στήλη του, να γίνεται παραπομπή των αναγραφόμενων υποδείξεων / διαπιστώσεων στην αντίστοιχη σελίδα του ΣΑΥ.

Με τον τρόπο αυτό διευκολύνεται και επιτυγχάνεται ο στόχος της πρόληψης του ατυχήματος.

7.4 Απαιτούμενα μέτρα ασφάλειας και υγείας κατά την εκτέλεση όλων των εργασιών στο εργοτάξιο.

7.4.1 Προετοιμασία εργοταξίου - Μέτρα Ατομικής Προστασίας (ΜΑΠ)

Ο ανάδοχος υποχρεούται να τηρεί στο εργοτάξιο, κατά την εκτέλεση όλων των εργασιών, τα παρακάτω μέτρα ασφάλειας και υγείας :

α. Την ευκρινή και εμφανή σήμανση και περιφράξη του περιβάλλοντα χώρου του εργοταξίου με ιδιαίτερη προσοχή στη σήμανση και περιφράξη των επικίνδυνων θέσεων : ΠΔ 105/95, ΠΔ 305//96 (αρ. 12 παραρτ. IV μέρος Α, παρ. 18.1).

β. Τον εντοπισμό και τον έλεγχο προϋπαρχουσών της έναρξης λειτουργίας του εργοταξίου ηλεκτρικών εγκαταστάσεων και εκτροπή τυχόν υπαρχόντων εναερίων ηλεκτροφόρων αγωγών έξω από το εργοτάξιο, ώστε να παρέχεται προστασία στους εργαζόμενους από τον κίνδυνο ηλεκτροπληξίας : ΠΔ 1073/81 (αρ.75-79), ΠΔ 305/96 (αρ. 12 παραρτ. IV μέρος Β, τμήμα ΙΙ, παρ.2).

γ. Τη σήμανση των εγκαταστάσεων με ειδικούς κινδύνους (αγωγοί ατμών θερμών, υγρών ή αερίων κλπ) και τα απαιτούμενα μέτρα προστασίας των εργαζομένων από τους κινδύνους των εγκαταστάσεων αυτών : ΠΔ 1073/81 (αρ.92 - 95), ΠΔ 305/96 (αρ. 12, παραρτ. IV μέρος Α, παρ.6).

δ. Τη λήψη μέτρων αντιμετώπισης εκτάκτων καταστάσεων όπως : κατάρτιση σχεδίου διαφυγής - διάσωσης και εξόδων κινδύνου, πυρασφάλεια, εκκένωση χώρων από τους εργαζόμενους, πρόληψη - αντιμετώπιση πυρκαγιών & επικίνδυνων εκρήξεων ή αναθυμιάσεων, ύπαρξη πυροσβεστήρων, κλπ. : ΠΔ 1073/81 (αρ. 92-96), ΠΔ 305/96 (αρ. 12, παραρτ. IV μέρος Α, παρ.3, 4, 8-10), Ν.3850/10 (αρ.30, 32, 45).

ε. Την εξασφάλιση παροχής πρώτων βοηθειών, χώρων υγιεινής και υγειονομικού εξοπλισμού (ύπαρξη χώρων πρώτων βοηθειών, φαρμακείου, αποχωρητηρίων, νιπτήρων, κλπ) : ΠΔ 1073/81 (αρ. 109,110), Ν. 1430/84 (αρ. 17,18), ΠΔ 305/96 (αρ. 12 παράρτ. IV μέρος Α, παρ. 13, 14).

στ. Την εξασφάλιση της δωρεάν χορήγησης Μέσων Ατομικής Προστασίας (ΜΑΠ) στους εργαζόμενους όπως προστατευτικά κράνη, μπότες ασφαλείας, φωσφορίζοντα γιλέκα, ολόσωμες ζώνες ασφαλείας, γυαλιά, κλπ, εφόσον τους ενημερώσει εκ των προτέρων σχετικά με τους κινδύνους από τους οποίους τους προστατεύει ο εξοπλισμός αυτός και τους δώσει σαφείς οδηγίες για τη χρήση του : Π.Δ. 1073/81 (αρ. 102-108), Ν. 1430/84 (αρ. 16-18), ΚΥΑ Β.4373/1205/93 και οι τροποπ. αυτής ΚΥΑ 8881/94 και Υ.Α. οικ.Β.5261/190/97, Π.Δ. 396/94, Π.Δ. 305/96 (αρ.9,παρ.γ).

7.4.2 Εργοταξιακή σήμανση - σηματοδότηση, συστήματα ασφαλείας, φόρτωση - εκφόρτωση - εναπόθεση υλικών, θόρυβος, φυσικοί, χημικοί παράγοντες κλπ

Ο ανάδοχος υποχρεούται :

α. Να προβεί στην κατάλληλη σήμανση και σηματοδότηση, με σκοπό την ασφαλή διέλευση των πεζών και των οχημάτων από την περιοχή κατασκευής του έργου, σύμφωνα με :

-Την Υ.Α αριθ. ΔΜΕΟ/Ο/613/16-2-2011 του τ.ΥΠΥΜΕΔΙ: «Οδηγίες Σήμανσης Εκτελούμενων Έργων» (ΟΜΟΕ-ΣΕΕΟ, τεύχος 7)

-Τη ΚΥΑ αριθ.6952/14-2-2011 του τ.ΥΠΕΚΑ και τ.ΥΠΥΜΕΔΙ «Υποχρεώσεις και μέτρα για την ασφαλή διέλευση των πεζών κατά την εκτέλεση εργασιών σε κοινόχρηστους χώρους πόλεων και οικισμών που προορίζονται για την κυκλοφορία πεζών »

Τις διατάξεις του Κώδικα Οδικής Κυκλοφορίας : Ν.2696/99 (αρ. 9-11 και αρ.52) και την τροπ. αυτού : Ν.3542/07 (αρ. 7-9 και αρ.46).

β. Να τηρεί τις απαιτήσεις ασφαλείας που αφορούν σε εργασίες εναπόθεσης υλικών στις οδούς, κατάληψης τμήματος οδού και πεζοδρομίου : Ν. 2696/99 (αρ. 47 , 48) και η τροπ. αυτού: Ν. 3542/07 (αρ.43,44).

γ. Να συντηρεί και να ελέγχει τακτικά τη λειτουργία των συστημάτων ασφαλείας και να τηρεί τις απαιτήσεις ασφαλείας των ηλεκτρικών εγκαταστάσεων, των φορητών ηλεκτρικών συσκευών, των κινητών προβολέων, των καλωδίων τροφοδοσίας, των εγκαταστάσεων φωτισμού εργοταξίου, κλπ : ΠΔ 1073/81 (αρ.75-84), ΠΔ 305/96 (αρ.8.δ και αρ. 12,παραρτ.ΙΝ/μέρος Α, παρ.2), Ν.3850/10 (αρ. 31,35).

δ. Να προβεί στα απαραίτητα μέτρα ασφαλείας που αφορούν σε εργασίες φόρτωσης, εκφόρτωσης, αποθήκευσης, στοιβάσης, ρίψης και μεταφοράς υλικών και άλλων στοιχείων : ΠΔ 216/78, ΠΔ 1073/81 (αρ.85-91), ΚΥΑ 8243/1113/91 (αρ.8), ΠΔ 305/96 [αρ. 8 (γ, ε, στ, ζ) και αρ. 12 παραρτ. ΙV μέρος Α παρ. 11 και. μέρος Β τμήμα ΙΙ παρ.4], Ν.2696/99 (αρ.32) και η τροπ. αυτού : Ν. 3542/07 (αρ.30).

ε. Να τηρεί μέτρα προστασίας των εργαζομένων που αφορούν : α) κραδασμούς : ΠΔ 176/05, β) θόρυβο : ΠΔ 85/91, ΠΔ 149/06, γ) προφυλάξεις της οσφυϊκής χώρας και της ράχης από χειρωνακτική διακίνηση φορτίων : ΠΔ 397/94, δ) προστασία από φυσικούς, χημικούς και βιολογικούς παράγοντες : Ν.3850/10 (άρ. 36-41), ΠΔ 82/10.

7.4.3 Μηχανήματα έργων / Εξοπλισμοί εργασίας - αποδεικτικά στοιχεία αυτών.

Οι εξοπλισμοί εργασίας χαρακτηρίζονται και κατατάσσονται ως μηχανήματα έργων ΠΔ 304/00 (αρ.2).

α. Ο ανάδοχος οφείλει να ελέγχει τη σωστή λειτουργία και τον χειρισμό των μηχανημάτων (χωματοσυγκολλητή και διακίνησης υλικών), των ανυψωτικών μηχανημάτων, των οχημάτων, των εγκαταστάσεων, των μηχανών και του λοιπού εξοπλισμού εργασίας (ζώνες ασφαλείας με μηχανισμό ανόδου και καθόδου, κυλιόμενα ικριώματα, φορητές κλίμακες, κλπ) : ΠΔ 1073/81 (αρ. 17, 45-74), Ν 1430/84 (αρ. 11-15), ΠΔ 31/90, ΠΔ 499/91, ΠΔ 395/94 και οι τροπ. αυτού: ΠΔ 89/99, ΠΔ 304/00 και ΠΔ 155/04, ΠΔ 105/95 (παραρτ. ΙΧ), ΠΔ 305/96 (αρ. 12 παραρτ.ΙV μέρος Β τμήμα ΙΙ παρ.7 - 9), ΚΥΑ 15085/593/03, ΚΥΑ αρ.Δ13ε/4800/03, ΠΔ 57/10, Ν.3850/10 (αρ. 34, 35).

β. Τα μηχανήματα έργων σύμφωνα με το ΠΔ 305/96 (αρ. 12 παραρτ.ΙV, μέρος Β', τμήμα ΙΙ, παρ.7.4 και 8.5) και το ΠΔ 304/00 (αρ.2), πρέπει να συνοδεύονται από τα εξής στοιχεία :

1.Πινακίδες αριθμού κυκλοφορίας

2.Άδεια κυκλοφορίας

3.Αποδεικτικά στοιχεία ασφάλισης.

4.Αποδεικτικά πληρωμής τελών κυκλοφορίας (χρήσης)

5.Άδειες χειριστών μηχανημάτων σύμφωνα με το ΠΔ 305/96 (αρ. 12, παραρτ. ΙV, μέρος Β', τμήμα ΙΙ, παρ. 8.1.γ και 8.2) και το ΠΔ 89/99 (παραρτ. ΙΙ, παρ.2.1). Σημειώνεται ότι η άδεια χειριστού μηχανήματος συνοδεύει τον χειριστή.

6.Βεβαίωση ασφαλούς λειτουργίας του εξοπλισμού εργασίας (ορθή συναρμολόγηση - εγκατάσταση, καλή λειτουργία) και αρχείο συντήρησης αυτού στο οποίο θα καταχωρούνται τα αποτελέσματα των ελέγχων σύμφωνα με το ΠΔ 89/99 (αρ. 4α παρ.3 και 6).

7.Πιστοποιητικό επανελέγχου ανυψωτικού μηχανήματος, οδηγίες χρήσης, συντήρησης και αντίστοιχο βιβλίο συντήρησης και ελέγχων αυτού σύμφωνα με την ΚΥΑ 15085/593/03 (αρ.3 και αρ.4. παρ.7) .

7.5 Νομοθετήματα που περιέχουν πρόσθετα απαιτούμενα μέτρα ασφαλείας και υγείας στο εργοτάξιο, τα οποία τηρούνται κατά περίπτωση, ανάλογα με το είδος των εργασιών του εκτελούμενου έργου.

Ο ανάδοχος υποχρεούται να τηρεί στο εργοτάξιο, πέρα από τα προαναφερόμενα, πρόσθετα απαιτούμενα μέτρα ασφαλείας και υγείας, κατά περίπτωση, ανάλογα με το είδος των εργασιών του εκτελούμενου έργου.

Τα εν λόγω απαιτούμενα μέτρα αναφέρονται στα παρακάτω νομοθετήματα :

7.5.1 Κατεδαφίσεις :

N 495/76, ΠΔ 413/77, ΠΔ 1073/81 (αρ. 18 -33, 104), ΚΥΑ 8243/1113/91 (αρ.7), ΥΑ 31245/93, Ν. 2168/93, ΠΔ 396/94 (αρ.9 παρ.4 παραρτ. ΙΙΙ), Υ.Α. 3009/2/21- γ/94, Υ.Α. 2254/230/Φ.6.9/94 και οι τροπ. αυτής : ΥΑ Φ.6.9/13370/1560/95 και ΥΑ Φ6.9/25068/1183/96, ΠΔ 305/96 (αρ. 12, παραρτ.ΙΝ/ μέρος Β τμήμα ΙΙ, παρ.11), ΚΥΑ 3329/89 και η τροπ. αυτής : Υ.Α. Φ.28/18787/1032/00, ΠΔ 455/95 και η τροπ. αυτού ΠΔ 2/06, ΠΔ 212/06,ΥΑ 21017/84/09.

7.5.2 Εκσκαφές (θεμελίων, τάφρων, φρεάτων, κλπ), Αντιστηρίξεις :

N. 495/76, ΠΔ 413/77, ΠΔ 1073/81 (αρ.2-17, 40-42), ΥΑ αρ. 3046/304/89 (αρ.8- ασφάλεια και αντοχή κτιρίων, παρ.4), ΚΥΑ 3329/89 και η τροπ. αυτής : ΥΑ Φ.28/18787/1032/00, Ν. 2168/93, ΠΔ 396/94 (αρ.9 παρ.4 παραρτ. ΙΙΙ), ΥΑ 3009/2/21-γ/94, ΥΑ 2254/230/Φ.6.9/94 και οι τροπ. αυτής ΥΑ Φ.6.9/13370/1560/95 και ΥΑ Φ6.9/25068/1183/96, ΠΔ 455/95 και η τροπ. αυτού : ΠΔ 2/06, ΠΔ 305/96 (αρ. 12, παραρτ. ΙV μέρος Β τμήμα ΙΙ παρ. 10).

7.5.3 Ικρίωματα και κλίμακες, Οδοί κυκλοφορίας - ζώνες κινδύνου, Εργασίες σε ύιμος, Εργασίες σε στέγες.

ΠΔ 778/80, ΠΔ 1073/81 (αρ.34-44), Ν. 1430/84 (αρ. 7-10), ΚΥΑ 16440/Φ. 10.4/445/93, ΠΔ 396/94 (αρ.9 παρ.4 παραρτ. ΙΙΙ), ΠΔ 155/04, ΠΔ 305/96 (αρ. 12, παραρτ.ΙV μέρος Α παρ.1, 10 και μέρος Β τμήμα ΙΙ παρ.4-6,14).

7.5.4 Εργασίες συγκόλλησης, οξυγονοκοπής & λοιπές θερμές εργασίες

ΠΔ 95/78, ΠΔ 1073/81 (αρ.96, 99, 104, 105), ΠΔ 70/90 (αρ. 15), ΠΔ 396/94 (αρ.9 παρ.4 παραρτ. ΙΙΙ), Πυροσβεστική Διάταξη 7 Απόφ.7568 Φ.700.1/96, ΚΥΑ αρ.οικ. 16289/330/99.

7.5.5 Κατασκευή δομικών έργων (κτίρια, γέφυρες, τοίχοι αντιστηρίξης, δεξαμενές, κλπ.)

ΠΔ 778/80, ΠΔ 1073/81 (αρ.26- 33, αρ.98), ΥΑ 3046/304/89, ΠΔ 396/94 (αρ.9 παρ.4 παραρτ. ΙΙΙ), ΠΔ 305/96 (αρ.12 παραρτ. ΙV μέρος Β τμήμα ΙΙ παρ. 12).

7.5.6 Προετοιμασία και διάνοιξη σηράγγων και λοιπών υπογείων έργων.

(Σήραγγες κυκλοφορίας οχημάτων, αρδευτικές σήραγγες, υπόγειοι σταθμοί παραγωγής ενέργειας και εργασίες που εκτελούνται στα υπόγεια στεγασμένα τμήματα των οικοδομικών ή άλλης φύσης έργων και σε στάθμη χαμηλότερη των 6.00 μ. κάτω από την επιφάνεια της γης.)

N.495/76, ΠΔ 413/77, ΠΔ 225/89, ΚΥΑ 3329/89 και η τροπ. αυτής : ΥΑ Φ.28/18787/1032/00, Ν. 2168/93, ΠΔ 396/94 (αρ.9 παρ.4 παραρτ. ΙΙΙ), ΥΑ 2254/230/Φ.6.9/94 και οι τροπ. αυτής : ΥΑ Φ.6.9/13370/1560/95 και ΥΑ Φ6.9/25068/1183/96, ΥΑ 3009/2/21 -γ/94, ΠΔ 455/95 και η τροπ. αυτού : ΠΔ 2/06, ΠΔ 305/96 (αρ. 12 παραρτ. ΙV μέρος Β τμήμα ΙΙ παρ.10).

7.5.7 Καταδυτικές εργασίες σε Λιμενικά έργα

(Υποθαλάσσιες εκσκαφές, διαμόρφωση πυθμένα θαλάσσης, κατασκευή προβλήτας κλπ με χρήση πλωτών ναυπηγημάτων και καταδυτικού συνεργείου.) ΠΔ 1073/81 (αρ. 100), Ν 1430/84 (αρ.17), ΠΔ 396/94 (αρ.9 παρ.4 παραρτ.ΙΙΙ), ΥΑ 3131.1/20/95/95, ΠΔ 305/96 (αρ. 12, παραρτ.ϊν μέρος Β τμήμα ΙΙ παρ.8.3 και παρ. 13).

7.6 Ακολουθεί κατάλογος με τα νομοθετήματα και τις κανονιστικές διατάξεις που περιλαμβάνουν τα απαιτούμενα μέτρα ασφάλειας και υγείας στο εργοτάξιο.

-Κατάλογος
Νομοθετημάτων

**ΚΑΤΑΛΟΓΟΣ ΝΟΜΟΘΕΤΗΜΑΤΩΝ ΚΑΙ ΚΑΝΟΝΙΣΤΙΚΩΝ ΔΙΑΤΑΞΕΩΝ:
«ΑΠΑΙΤΟΥΜΕΝΑ ΜΕΤΡΑ ΑΣΦΑΛΕΙΑΣ ΚΑΙ ΥΓΕΙΑΣ ΣΤΟ ΕΡΓΟΤΑΞΙΟ»**

<u>A. ΝΟΜΟΙ</u>			
N. 495/76	ΦΕΚ 337/A/76	Π. Δ. 395/94	ΦΕΚ 220/A/94
N. 1396/83	ΦΕΚ 126/A/83	Π. Δ. 396/94	ΦΕΚ 220/A/94
N. 1430/84	ΦΕΚ 49/A/84	Π. Δ. 397/94	ΦΕΚ 221/A/94
N. 2168/ 93	ΦΕΚ 147/A/93	Π. Δ. 105/95	ΦΕΚ 67/A/95
N. 2696/99	ΦΕΚ 57/A/99	Π. Δ. 455/95	ΦΕΚ 268/A/95
N. 3542/07	ΦΕΚ 50/A/07	Π. Δ. 305/96	ΦΕΚ 212/A/96
N. 3669/08	ΦΕΚ 116/A/08	Π. Δ. 89/99	ΦΕΚ 94/A/99
N. 3850/10	ΦΕΚ 84/A/10	Π. Δ. 304/00	ΦΕΚ 241/A/00
N. 4030/12	ΦΕΚ 249/A/12	Π. Δ. 155/04	ΦΕΚ 121/A/04
		Π. Δ. 176/05	ΦΕΚ 227/A/05
		Π. Δ. 149/06	ΦΕΚ 159/A/06
		Π. Δ. 2/06	ΦΕΚ 268/A/06
		Π. Δ. 212/06	ΦΕΚ 212/A/06
		Π. Δ. 82/10	ΦΕΚ 145/A/10
		Π. Δ. 57/10	ΦΕΚ 97/A/10
<u>B. ΠΡΟΕΔΡΙΚΑ</u>	<u>ΔΙΑΤΑΓΜΑΤΑ</u>	<u>Γ. ΥΠΟΥΡΓΙΚΕΣ</u>	<u>ΑΠΟΦΑΣΕΙΣ</u>
Π. Δ. 413/77	ΦΕΚ 128/A/77	ΥΑ 130646/84	ΦΕΚ 154/B/84
Π. Δ. 95/78	ΦΕΚ 20/A/78	ΚΥΑ 3329/89	ΦΕΚ 132/B/89
Π. Δ. 216/78	ΦΕΚ 47/A/78	ΚΥΑ 8243/1113/91	ΦΕΚ 138/B/91
Π. Δ. 778/80	ΦΕΚ 193/A/80	ΚΥΑ αρ.οικ.Β.4373/1205/93	ΦΕΚ 187/B/93
Π. Δ. 1073/81	ΦΕΚ 260/A/81	ΚΥΑ 16440/Φ.10.4/445/93	ΦΕΚ 765/B/93
Π. Δ. 225/89	ΦΕΚ 106/A/89		
Π. Δ. 31/90	ΦΕΚ 31/A/90		
Π. Δ. 70/90	ΦΕΚ 31/A/90		
Π. Δ. 85/91	ΦΕΚ 38/A/91		
Π. Δ. 499/91	ΦΕΚ 180/A/91		

<u>Γ.ΥΠΟΥΡΓΙΚΕΣ</u>	<u>ΑΠΟΦΑΣΕΙΣ</u>	<u>Δ. ΕΓΚΥΚΛΙΟΙ</u>	
ΚΥΑ αρ. 8881/94	ΦΕΚ 450/Β/94	ΕΓΚΥΚΛΙΟΣ 27/03	ΑΡ.ΠΡΩΤ.ΔΕΕΠ Π/208/12-9-03
ΥΑ αρ.οικ. 31245/93	ΦΕΚ 451/Β/93	ΕΓΚΥΚΛΙΟΣ 6/08	ΑΡ.ΠΡΩΤ.ΔΙΠΑΔ/ οικ/215/31-3-08
ΥΑ 3009/2/21-γ/94	ΦΕΚ 301/Β/94	ΕΓΚΥΚΛΙΟΣ Σ.ΕΠ.Ε	ΑΡ.ΠΡ. 10201/12 ΑΔΑ:Β4Λ1Λ-ΚΦΖ
ΥΑ 2254/230/Φ.6.9/94	ΦΕΚ 73/Β/94		
ΥΑ 3131.1/20/95/95	ΦΕΚ 978/Β/95		
ΥΑ Φ.6.9/13370/1560/95	ΦΕΚ 677/Β/95		
ΥΑ Φ6.9/25068/1183/96	ΦΕΚ 1035/Β/96		
Υ.Α αρ.οικ.Β.5261/190/97	ΦΕΚ 113/Β/97		
ΚΥΑ αρ.οικ.16289/330/99	ΦΕΚ 987/Β/99		
ΚΥΑαρ.οικ.15085/593/03	ΦΕΚ 1186/Β/03		
ΚΥΑ αρ. Δ13ε/4800/03	ΦΕΚ 708/Β/03		
ΚΥΑ αρ.6952/11	ΦΕΚ 420/Β/11		
ΥΑ 3046/304/89	ΦΕΚ 59/Δ/89		
ΥΑ Φ.28/18787/1032/00	ΦΕΚ 1035/Β/00		
ΥΑ αρ. οικ. 433/2000	ΦΕΚ 1176/Β/00		
ΥΑ ΔΕΕΠΠ/οικ/85/01	ΦΕΚ 686/Β/01		
ΥΑ ΔΙΠΑΔ/οικ/177/01	ΦΕΚ 266/Β/01		
ΥΑ ΔΙΠΑΔ/οικ/889/02	ΦΕΚ 16/Β/03		
ΥΑ ΔΜΕΟ/Ο/613/11	ΦΕΚ 905/Β/11		
ΥΑ 21017/84/09	ΦΕΚ 1287/Β/09		
Πυροσβεστική διάταξη 7, Απόφ. 7568.Φ.700.1/96	ΦΕΚ 155/Β/96		

ΣΥΝΤΑΧΘΗΚΕ
ΣΗΤΕΙΑ 13-08-2020

ΘΕΩΡΗΘΗΚΕ
ΣΗΤΕΙΑ 13-08-2020

ΓΕΩΡΓΙΑ ΖΑΒΕΡΔΙΝΟΥ
ΑΡΧΙΤΕΚΤΩΝ ΜΗΧ. ΕΜΠ

ΝΙΚΟΣ ΤΣΟΥΚΝΑΚΗΣ
Πολιτικός Μηχανικός



ΕΛΛΗΝΙΚΗ ΔΗΜΟΚΡΑΤΙΑ
ΝΟΜΟΣ ΛΑΣΙΘΙΟΥ
ΔΗΜΟΣ ΣΗΤΕΙΑΣ
Δ/ΝΣΗ ΤΕΧΝΙΚΩΝ ΥΠΗΡΕΣΙΩΝ

**ΒΕΛΤΙΩΣΗ ΠΡΟΣΒΑΣΗΣ ΚΑΙ ΑΙΣΘΗΤΙΚΗ
ΑΝΑΒΑΘΜΙΣΗ ΤΗΣ ΔΙΑΔΡΟΜΗΣ, ΣΤΗΝ
ΑΛΙΕΥΤΙΚΗ ΠΕΡΙΟΧΗ ΑΠΟ ΑΓΚΑΘΙΑ ΠΡΟΣ
ΧΙΟΝΑ, Τ.Κ ΠΑΛΑΙΚΑΣΤΡΟΥ**

Έργο Προυπ 280.906,33 **Ευρώ** (με Φ.Π.Α. 24 %)

Πηγή **Ε.Π. «ΑΛΙΕΙΑ &ΘΑΛΑΣΣΑ 2014 – 2020»**

ΣΧΕΔΙΟ

ΦΑΚΕΛΟΣ ΑΣΦΑΛΕΙΑΣ ΚΑΙ ΥΓΕΙΑΣ (Φ.Α.Υ.)

(Π.Δ. 305/96, άρθρο 3 - παρ. 3, 7, 8, 9, 10, 11)

B. ΜΗΤΡΩΟ ΕΡΓΟΥ

1. ΤΕΧΝΙΚΗ ΠΕΡΙΓΡΑΦΗ

Η παρούσα Τεχνική Περιγραφή αφορά την – κατά τμήματα – τσιμεντόστρωση (μέσου πάχους 12 εκ. περίπου) υφιστάμενων αγροτικών και δημοτικών οδών στο σύνολο της κτηματικής περιφέρειας του Δήμου Σητείας. Σε σημεία με δυσκολία πρόσβασης λόγω στένωσης, η μεταφορά του σκυροδέματος θα γίνεται με τη βοήθεια φορτωτή.

Πέραν των εργασιών τσιμεντόστρωσης, απαιτείται και σε ορισμένα τμήματα ισοπέδωση με χρήση θραυστού υλικού και διαμορφωτήρα γαιών ώστε να ομαλοποιηθεί το έδαφος πριν τη σκυροδέτηση.

Επίσης, θα εκτελεστούν και εργασίες ασφαλίστρωσης σε οδούς στην περιοχή της Δημοτικής κοινότητας Σητείας, και στις τοπικές κοινότητες Παλαικάστρου, Πεύκων, Τουρλωτής (εντός οικισμού Μόχλου) και Μαρωνιάς. Παράλληλα θα εκτελεσθούν εργασίες για την προσαρμογή των φρεατίων και σχαρών υδροσυλλογής με την διαμορφούμενη στάθμη των τμημάτων των οδών που θα διαστρωθούν.

Η εκτέλεση του έργου είναι απαραίτητη δεδομένου του γεγονότος ότι οι συγκεκριμένοι δρόμοι παρουσιάζουν σε ορισμένα σημεία τους έντονες φθορές που καθιστούν τη διέλευση ιδιαίτερα δυσχερή. Θα πρέπει επίσης να τονιστεί ότι οι δρόμοι αυτοί εξυπηρετούν πολύ μεγάλο αριθμό πολιτών που διατηρούν αγροτικές εκμεταλλεύσεις (καλλιέργειες και βόσκηση αιγοπροβάτων) ή αποτελούν οδικές αρτηρίες τοπικού χαρακτήρα.

2. ΠΑΡΑΔΟΧΕΣ ΜΕΛΕΤΗΣ

Αυτές που αναφέρονται στην Τεχνική Έκθεση της μελέτης

3. ΣΧΕΔΙΑ

Για την διαμόρφωση του χώρου χρειάστηκε να γίνουν οι παρακάτω μελέτες:

Αρχιτεκτονικά.- Τεύχη δημοπράτησης

Θα προσαρτηθούν στο Φ.Α.Υ. με τη μορφή παραρτήματος τα "ως κατασκευάστηκε" σχέδια του έργου, μετά την ολοκλήρωση της εκτέλεσής του.

Γ. ΕΠΙΣΗΜΑΝΣΕΙΣ

Δεν υπάρχουν ζώνες ιδιαίτερου κινδύνου στο εργοτάξιο.

Δεν υπάρχουν ιδιαιτερότητες στη στατική δομή, ευστάθεια και αντοχή των κατασκευών του έργου, πλην των έργων αντιστήριξης των πρανών και των γειτονικών κτιρίων.

Θέσεις δικτύων κεντρικών παροχών και κεντρικών διακοπών θα σημειωθούν.

Θέσεις εξόδων κινδύνου και πυροσβεστικές φωλεές θα επισημανθούν.

3.1 ΘΕΣΕΙΣ ΔΙΚΤΥΩΝ

1.	Υδρευσης	
2.	Αποχέτευσης	
3.	Ανίχνευσης πυρκαγιάς	

4.	Πυρόσβεσης	
5.	Λοιπών δικτύων	

3.2 ΣΗΜΕΙΑ ΤΩΝ ΚΕΝΤΡΙΚΩΝ ΔΙΑΚΟΠΤΩΝ

Για την γενική διακοπή των διαφόρων παροχών της προηγούμενης παραγράφου.

1.	
2.	
3.	
4.	
5.	
6.	
7.	
8.	
9.	
10.	

3.3 ΘΕΣΕΙΣ ΤΩΝ ΥΛΙΚΩΝ ΠΟΥ ΥΠΟ ΟΡΙΣΜΕΝΕΣ ΣΥΝΘΗΚΕΣ ΕΝΔΕΧΕΤΑΙ ΝΑ ΠΡΟΚΑΛΕΣΟΥΝ ΚΙΝΔΥΝΟ

1.	<i>Αμίαντος και προϊόντα αυτού</i>	
2.	Υαλοβάμβακας	
3.	Πολυουρεθάνη	
4.	Πολυστερίνη	
5.	Άλλα υλικά	

3.4 ΙΔΙΑΙΤΕΡΟΤΗΤΕΣ ΣΤΗ ΣΤΑΤΙΚΗ ΔΟΜΗ, ΕΥΣΤΑΘΕΙΑ ΚΑΙ ΑΝΤΟΧΗ ΤΟΥ ΚΤΙΡΙΟΥ

(Σημειώνονται οι ιδιαιτερότητες στο σύνολο ή σε επιμέρους στοιχεία του έργου).

3.5 ΟΔΟΙ ΔΙΑΦΥΓΗΣ ΚΑΙ ΕΞΟΔΟΙ ΚΙΝΔΥΝΟΥ

3.6 ΑΛΛΕΣ ΖΩΝΕΣ ΚΙΝΔΥΝΟΥ

1.	
----	--

2.	
3.	
4.	
5.	
6.	

3.7 ΚΑΘΟΡΙΣΜΟΣ ΣΥΣΤΗΜΑΤΩΝ ΠΟΥ ΠΡΕΠΕΙ ΝΑ ΒΡΙΣΚΟΝΤΑΙ ΣΕ ΣΥΝΕΧΗ ΛΕΙΤΟΥΡΓΙΑ

1.	Δίκτυο κατάσβεσης πυρκαγιάς
2.	Δίκτυο απομάκρυνσης υδάτων
3.	Φωτισμός
4.	
5.	
6.	
7.	
8.	
9.	
10.	

Δ. ΟΔΗΓΙΕΣ ΚΑΙ ΧΡΗΣΙΜΑ ΣΤΟΙΧΕΙΑ

Οι εργασίες συντήρησης και καθαρισμού των εξωτερικών τμημάτων του έργου θα γίνουν από εξειδικευμένα συνεργεία με λήψη των αναγκαίων μέτρων προστασίας βάσει των ισχυουσών διατάξεων.

Η συντήρηση των δικτύων διανομής ηλεκτρικού ρεύματος θα γίνεται σε τακτά χρονικά διαστήματα μόνο από εξειδικευμένους τεχνίτες, σύμφωνα με τις ισχύουσες διατάξεις.

α/α	Εργασία	Κίνδυνος	Μέτρα πρόληψης
1		i.	
		ii.	
		iii.	
		iv.	
2		i.	
		ii.	
		iii.	
		iv.	
3		i.	
		ii.	
		iii.	
		iv.	
4		i.	
		ii.	

		iii.	
		iv.	
5		i.	
		ii.	
		iii.	
		iv.	
6		i.	
		ii.	
		iii.	
		iv.	

Ε. ΠΡΟΓΡΑΜΜΑ ΑΝΑΓΚΑΙΩΝ ΕΠΙΘΕΩΡΗΣΕΩΝ ΚΑΙ ΣΥΝΤΗΡΗΣΕΩΝ ΤΟΥ ΕΡΓΟΥ ΚΑΙ ΤΩΝ ΕΓΚΑΤΑΣΤΑΣΕΩΝ ΚΑΙ

5.1 ΣΥΝΤΗΡΗΣΗ ΤΟΥ ΕΡΓΟΥ ΚΑΙ ΤΩΝ ΕΓΚΑΤΑΣΤΑΣΕΩΝ ΤΟΥ

Ημ/νία Συντήρησης	Τμήμα που Συντηρήθηκε	Τύπος συντήρησης	Στοιχεία υπεύθυνου συντήρησης	Υπογραφή Αρμοδίου

5.2 ΕΠΙΘΕΩΡΗΣΗ ΤΟΥ ΕΡΓΟΥ ΚΑΙ ΤΩΝ ΕΓΚΑΤΑΣΤΑΣΕΩΝ ΤΟΥ

Ημ/νία Συντήρησης	Τμήμα που συντηρήθηκε	Τύπος συντήρησης	Στοιχεία Υπεύθυνου συντήρησης	Υπογραφή αρμοδίου

ΣΥΝΤΑΧΘΗΚΕ
ΣΗΤΕΙΑ 13-08-2020

ΘΕΩΡΗΘΗΚΕ
ΣΗΤΕΙΑ 13-08-2020

ΓΕΩΡΓΙΑ ΖΑΒΕΡΔΙΝΟΥ
ΑΡΧΙΤΕΚΤΩΝ ΜΗΧ. ΕΜΠ

ΝΙΚΟΣ ΤΣΟΥΚΝΑΚΗΣ
Πολιτικός Μηχανικός